(明治卅九年十月廿四日第三種郵便物認可)(大同元年七月二十六日第三種郵便物認可)

盛京時報

陰曆丁丑年十二月廿二日
昭和十三年一月二十三日
西曆一千九百卅八年

論說

一萬號感言

今日爲一月二十三日。適值本報創刊以來一萬號之紀念嘉會。烏可以不祝乎。况事業之壽。視人壽爲長。人欲長生。實則不過百年。雖有祈請祝禱。而老大旋至。若夫事業。或傾一人之心血。或集多數之精神。灌養栽培。以固根本。往往繼續千百年。不見其老大。而反益見其精健。常如少年。此事業之所以可貴。每每超越人壽以上也。本報創於明治三十九年。即光緒三十二年。順數至今年。才三十一年。以人壽例之。正在少壯。以事業之壽衡之。前途無窮。此不特本報從業員。談及此事。眉飛色舞而喜。即平日愛讀本報。與結深甚之因緣者。亦當與有同情也。惟號丁一萬。宜出一萬號特刊。只以時間關係。不易湊手。在年前。同人等編輯新年號。已不能再有能力及此。又一萬號之紀念日。必須有稱觴慶祝。以及如何娛悅嘉賓。惟時在嚴冬。節氣酷寒。諸多不便。故將慶祝增刊以及種種酬賓之事。統移於本年五月中辦理。五月爲一年中最美之月。雖爲首夏。在滿洲仍爲暮春。百花爛縵。山川展笑。假借此時。其趣可想。讀者或不至以過晏爲譏也。雖然。慶事雖假於芳辰。而感言不可不作於今日。前已言矣。本報之年。雖僅卅一。而所逢多故。不止百千。此則不可不略爲述及者也。

本報爲中島眞雄翁所手創。氏華二十年。蓬瀛有志之士也。庚子後。在北京刱辦順天時報。頗盡力於中日之提携。未幾捨去。東走滿洲。時日俄戰已告終熄。帝俄權益。自然移歸日本。而中島翁燗眼先覺。以爲中日提携。必先溝通中日文化。而溝通文化。宣傳親善。無如報紙。乃獨力出資。創設本報。翁自任社長。菊池傲霜庵先生爲主筆。雖屬草創。而規模粗具。中島翁自策老驅。活動於中日大官之間。排萬難而進行之。幾二十年。而蒸蒸日上。社凡三遷。中遭火災。中島翁之古玩書畫。付之一炬。猶談笑自若。蓋有大養者也。卒於日站隅田町。自建社屋。置輪轉機。以有今日之盛。皆翁力也。余輩後生。日惟伏案作書。月終領薪俸。不知其他。而翁之艱苦。亦不以語人。蓋其經營斯社。苦心孤詣。有常人所不能者。而翁於杯酒談笑之間。理紛繁之事。而不見於聲色。雖大難當前。亦以一笑處之。後以老軀。宜事頤養。乃託社務於左原篤介君。而以染谷保藏君爲輔。翁則優遊於故山林泉之下。而遙領焉。及左原君病故。染谷君遂長社務。今有輪轉機兩架。日出報五萬餘。編輯營業兩部社員。五十餘員。職工百餘名。創者守者。咸能各盡其力。以圖邁進。此本報自創刊以至今日之大體情況。所當略述者一。

人事變遷。眞有不勝感慨者。本社編輯部同人。由傲霜庵先生指揮之下。分工合作。無不實事求是。各盡所能。雖國籍有滿日之分。而情義不啻手足兄弟。且多委身所職。毫無遷異之想。故有自創刊入社。至今猶繼續工作者。惟人事有代謝。以故離社。及因病而亡故者。亦不少矣。讀者屈指計之。或猶能記憶也。今之編輯同人。視前增倍。此蓋由於業務擴充。報幅增加所致。昔年本報以新聞電報爲主。而論說短評。以彰主義。自民國六年。始闢神皋雜俎之文藝欄。實爲滿洲一般文藝界最初之園地。今則於神皋雜俎以外。有世界珍聞。有另外一頁。有經濟。體育。婦女。教育。兒童。影海等特刊。凡社會所需要。固不惜紙面。努力以供所求。貢獻雖由本報。而社會之進化。風氣之開明。亦由是而現。原來新聞事業。與時推進。時當狉塞。則啓廸爲先。運屬昌明。則傳實爲務。故今之先進諸國。皆以新聞如照像之暗箱。社會形色。一憑暗箱之所攝。是則是。非則非。是是非非。無容隱諱。譬如佳人。不能得醜像。而無鹽嫫母。亦無由而現西施南容之靈影焉。雖然。滿洲建國。僅僅五年。先之陋習。未必斷絕。尤以一般民衆之智識道德。尚未達一般水準。故啓發提撕。在勢難已。隱惡揚善。時與曲全。社會一切。不能盡如暗箱之所攝。亦時與地之不得不然者也。夫社會之整個之善。非一蹴可企。故本報編輯同人。自始即以穩健漸進之思想。從事材料之蒐集。文字之制作。寧可見哂於大人先生。而不敢不有實益於一般民衆。苟爲現在國策所不許。民衆所不需。雖有人體讀稱道。亦不之顧。誠以本報編輯方針。一以上合國情。下洽民風。以實益爲前提。不以虛文爲可貴也。雖然社會之進化。一日千里。而人民道德。亦與文化爲平行之適進。以今日之本報。與廿年前之本報兩相比較。則進化之跡。顯然可見。安知再有數年。本報不居於暗箱之地位。使社會是是非非。一如鏡頭之攝影。而無容啓發黏描於其間乎。是不獨本報同人之所冀。亦社會一般識者之所期待者也。惟同人等。識短才拙。匪此志。矢共奮勉。尤願挽有道而正。此本報編輯方針。所當略述者二。

本報創刊宗旨。已於首節概述。蓋以中日提携。實大亞主義爲一貫之宗旨。此宗旨於東亞各民族。無所厚薄。惟以共存共容爲最終目的。但此主義。何由而現。先自中日提携始。惜乎世界變動。蒼狗白雲。而中國革命戰亂。至二十餘年而無休止。前有軍閥之禍。後有民黨之惑。前者無知。後者專斷。二者皆昧於大勢。故於國是兩無所成。而中日邦交。遂逸出常軌以外。無德挽救於軍閥黨人。而軍閥黨人。亦以排日之餘威。自不能見容於本報。本報既有一貫之宗旨。不能阿曲取容。附帶以排本報。照當習慣。買收報紙。或槍斃記者。爲軍閥黨人之尋常茶飯事。所幸本報屬籍。非彼所能明殺。故卑劣之暗黑手段。無時或已。本報主筆傲霜庵先生。苟知金錢爲何物者。嘲嘵之間。可致鉅富。然先生素抱頭可斷。筆不能屈之精神。嘗爲彼等所指名而資爲口實者屢矣。其他同人。亦多遭疾視。恫嚇威脅。不一而足。甚至施放炸彈。逮捕報差。命令郵局。扣留報紙。謂華籍記者爲賣國奴。幾不以人齒。軍閥雖如此之暴。而日本外交當局。猶欲委曲求全。當年傲霜庵先生曾外遊兩次。職是之由。亦即爲當時交涉留地。殊不知與虎謀皮。絕無成理。迨十七年後。國民黨自詡北伐成功。青天白日[illegible]之秋。[illegible]與日俱仇。而本報所受之厄迫。[illegible]同人等。[illegible]身邊之危險。今共事業稱五等。[illegible]一思及。猶如昨日。是知凡創一業。執一事。順利無行。[illegible]固不乏其例。實不若多經險阻。排萬難而[illegible]也。試思軍閥黨人之橫禍斯士也。無一日不思覆滅本報。除其根株。預設辣手。有意橫行。今則如何。[illegible]二萬。輸月二十。報將是報也。而彼輩[illegible]之軍閥黨人何在。不務遠大。取小快以附之[illegible]。[illegible]此本報近二十年來之所遭逢。由否轉泰[illegible]所當略述者三。

凡事不可自滿。宜行穩健中庸之大道。本報創辦人中島翁。[illegible]者。務實行。不尚空談。故同人多遵其教。亦以無言務實相勉。竭自國家肇造。萬化更新。報紙忽爲政府所重視。不似從前之漫然對立。上下相猜。弘報宣傳。資爲喉舌之用者。政府與民間共之。上之德意。下之輿情。胥由報紙啓承而宣達之。至在日華事變之後。時局嚴重。正毛瑟與鋼筆相需爲用時也。於是本報同人。益感責任之重大。從此當本文章報國之天職。上則仰體國家之意旨。下則徵徇人民之情愫。效忠於國家人民之間。用期不負大方之雅望。此本報今後應盡之天職之所當略述者四。

以上四端。固不足以盡本報之所經歷。僅撮其大概。使愛護本報者。慨其過去之所遭。督其未來之責任。知其所以有今日。良非偶然。則一萬號之宜祝。亦非踵事增華之奢舉矣。雖然、本報同人益知所以自勉。請以此爲券！

爲達成曠古聖業計 須發揮犧牲精神

近衛首相施政方針演說內容

【東京二十二日電】議會休會期間已滿、(今二十二)日議會開幕伊始、首爲近衛首相之施政方針、演說、爰誌其內容如次、(圖爲近衛首相)

在事變下度過新年、臨茲當前重大時局之第七十三屆帝國議會、本人與諸君等、共祝聖壽萬歲、皇室繁榮無疆、當斯忝得開陳政府所信之機會、本人深感榮幸、猶憶今屆議會開院式時、特蒙天皇陛下賜優渥勅語、拜承陛下對於時局深維軫念、誠無任恐懼感激之至、當然、以日滿華鞏固提携爲樞軸、確立東亞永遠和平、貢獻世界和平者、爲日本不動之國策、日前對於毫無反省之中國國民政府、確執斷然不以其爲對象之方針、而與列國增進友好關係、仍然努力不怠、此我國策所命之點也、尤有進者、客秋盟邦意大利、同具防共理想、毅然參加、日意德三國間、成立防共協定、吾人爲世界和平、誠堪同慶之至、回顧事變勃發以來、半載有餘、戰線則自華北延及華中華南、皇軍將士、勇武果敢、連戰連捷、俄而攻拔首都南京、戰局展開、倍極有利、此皆天皇陛下聖威所致、而日軍將士諸君之忠勇、與槍後國民諸君之熱誠、殊堪感謝、今則政府期待帝國與眞足提携之新興中國政權成立發展、進而調整兩國國交、協力更生新中國建設、確立東亞恆久和平基礎、日本尊重中國領土主權及列國在華正常權益之方針、毫無改變、原夫東亞安定勢力之帝國使命、愈益重大、責任愈益艱鉅、無待贅言、願爲果其使命、盡其任務、雖在今後、亦需有多大犧牲之決意、海屬當然、然在今日、非固決意、則於終局、將貽其不幸、從而現代吾人、克忍犧牲、是對後代同胞、相信崇高的義務、政府基於如此見解、舉其全力、對付中國事變、向達成目的邁進、爲該目的、互精心兩方面、圖謀國總動員體制之完成、以期必要的諸般設策之實現、政府對該方針、對軍備充實與國費籌措、期無遺憾、相信最爲緊密、於財政經濟方面、對該藍證以重庶、當昭和十三年度爲預算案編成、備事變亘及長期、務物資、資金、向軍事需要集中充足、關於軍需之資材及資金之一般消費、務明減少、在此計劃下編成之、又產業方面、於日滿華之全体計劃下、以圖日本生產力擴充爲基本、就中對於防上緊密的物資供給、重要產業之振興、輸出貿易之伸張、希望加以努力、又對於後處理、盡其最善、使出征將兵、無後顧之憂、自不待言、又對戰死傷病者所遺家族之扶助援護、相講求過切機宜之措置、事變前途、尚仍遼遠、爲解決此、須覺悟

且又期待人、然而事係曠古之大業、於該大業之前、國民非發揮舉國一致之精神、則難收成果、政府堅忍解決事變云云、

議會再開第一日

貴院本會議情景

【東京廿二日電】議會再開第一日之貴族院本會議、廿二日午前十時三分、松平議長着席、議員席殆無空席、於傍聽席之貴賓席、座有克萊基英國大使、於衆議院議員席、亦有政、民兩黨議員多數、一般傍聽席、幾無立錐之地、而呈滿員之盛況、在大臣壇有近衛首相以下各閣僚等併列而座、如斯諸般之報告完畢、十時七分開會、近衛首相經松平議長之指招而登壇、將演說草稿置於桌上、略謂

鄙人今日得獲申述政府所信之機會、不勝光榮、

申述如別項一般之施政方針、議場均傾聽、演說約十分鐘終了、嗣後廣田外相登壇、詳細關於外交方針、申述經過、需時約廿七分而終了、繼而杉山陸相求發言登壇、戰況概要、由華北順次說明、各議員將戰況地圖展開桌上而聽取之、陸相說明及攻略南京終了、十一時六分、米內海相登壇、關於中國沿岸封鎖及華中南海軍作戰、航空隊活躍、加以說明、最後對於美砲艦之不祥事件、表明歉意、亘十八分鐘終了報告、十一時廿四分降壇、嗣後入於對國務大臣演說之質疑、廿五分、二荒芳德伯爵登壇、

二荒伯 鑑於對付長期抗戰之政府聲明、關於教育刷新、向木戶文相質問、政府設置教育審議會、然文相如何計劃教育制度以圖謀內容改善歟、又社會教育之範圍、缺乏明白、以今日社會教育、以爲不能期待滿足的成果、請表示文相所見、

木戶文相 從來方法者、內有不充分者、事變後之社會教育、想圖謀充實振興、

二荒伯由議席申述滿足之意、十一時四十分散會、

無敵日軍之威力

米內海相報告事變經過

【東京二十二日電】米內海相、關於今次中國事變之帝國海軍所破壞之國府海軍艦艇及航空機、二十二日在貴族院本會議席上、於說明事變經過之演說中、有所報告、其詳細內容如次、

一、日本海軍艦艇、毫無損失、

一、飛行機損失六十五架、

二、國府海軍艦艇、(就受華沈或不能作戰行動之損害者調查之)巡洋艦八隻、(二萬三千三百噸、砲艦十隻、五千五百九十二噸、砲艇一隻、五十噸、驅逐艦一隻、三百九十噸、水雷艇三隻、二千十八噸、特務艦三隻、二千五百噸、魚雷艇一隻、十二噸、總計二十七隻、三萬二千一百三十二噸、

飛行機確實損失數目、擊墜二百五十九架、地上炸燬三百四十架、計五百九十九架、缺乏確實性者、擊墜二十二架、地上炸燬三十八架、共計六十架、

因王委員長佈告

事實上承認我國

【北京廿二日電】中國臨時政府、對於滿洲國之獨立認爲係既成事業、事實上表示承認態度、關於廿一日關稅改正率之實施、以行政委員會委員長王克敏名義公布之佈告中、該政府認爲滿洲國與關東州均係外國、關於今後與滿洲國間之輸出入、公布與其他外國同樣、一律徵收輸出入稅之旨、乃坦率表明新政府對於滿洲國獨立之意向、王委員長之佈告、所言確立中國臨時政府與滿洲國今後之友好關係、意義極深、

孫科在蘇聯 活動不成功

【柏林廿二日電】現訪莫斯科中之國民政府遣歐特使孫科果能使蘇聯開始對華積極援助與否、各方面頗爲注目、然據佛蘭克佛爾達都愛英報莫斯科特電、廿一日暗示孫使節活動不成功之旨、即略謂立法院長孫科、爲國黨左派代表、抵莫斯科後、擬使蘇聯政府開始對華援助、結局仍被周圍人士所說服、不期待莫斯科積極的援助等語云云

美海軍預算成立

【華盛頓廿一日電】美國下院、廿一日將總額五億五千三百廿六萬六千美元之一九三九年度海軍通常預算、付諸票決結果、以百〇八票比十五票可決、當即送回上院、

航空局外局制 二月一日實施

【東京廿二日電】遞信省航空局外局制、預定廿六日經樞府會議可決、預定二月一日公布、即日施行、開始事務、

本報廿二日午前零時發行不再誌號外、閱戶若未接收向報差可以索要

本日三大張

本報自光緒三十二年(即明治三十九年)十月十八日出版以還、逐日與讀者相見已三十餘稔矣、依創刊號數屆指計之、今日(廿三)報桐、已至萬字、此萬號長久時期中、本報之如何慘澹經營、如何不惜努力犧牲、貢獻社會、固不足論、然讀者中愛讀本報、成爲良友、三十餘年如一日者、亦必不乏其人、似此隆情厚誼、本報實所衷心感佩、是以當斯一萬號紀念之辰、除力謀充實內容、求其盡量發展外、決定舉辦一種酬謝讀者之紀念事業、惟時值嚴冬、舊曆年關又復逼邇、即有游藝慰安等事、深慮各界多忙未便造次無已、乃改于本年五月下旬春夏之交、盛大舉行、所有項目、現正預先籌備、一俟分別就緒、即當隨時發表、愛讀本報諸君自必同情而有所期待也、

本報一萬號紀念 定五月下旬舉行

康德五年一月廿三日

盛京時報社

黨軍爲最後一線 死守隴海路一帶

【濟南二十一日電】自西安連雲港鄭州開封徐州海州之隴海鐵路一線、對於喪失南京之蔣介石、已成爲北方防禦之最後抵抗線、倘失此一線、北方戰線儼然有全告潰滅之意味、是以該線上敵軍、爲備日本軍在津浦鐵路南北挾擊、已在徐州、歸德方面、特別堅固防備、剩下津浦鐵路沿城附近、駐有四川軍約有師人馬、以徐州爲中心而集結、海州間駐有廣西軍約七師及于學忠軍三師、西方歸德方面、則有敗退之韓復榘第三路軍五師、由黃河河岸南下、守備其北方地區、又東明附近之宋哲元軍、亦令最近開往歸德方面由隴海路方面陸續送往該方面、積極防禦開封鄭州一帶、由李宗仁指揮、又開封有萬福麟軍、京漢路鄭州有蔣介石直系曾萬鍾軍、又黃河以北、有商震軍、孫連仲軍、防備京漢路、

應援黨軍外人飛行士 全部戰死與負傷

華方駕駛員僅餘無幾

【香港廿一日電】據漢口來電云、參加黨軍空軍之外國飛行士、迄至現在所判明之戰死者、聞美人爲三名、法國人一名、負傷者、奧大利一名、新西蘭一名、又蘇俄人之負傷者爲三四名、現均在病院治療中、再華人飛行士之優秀者、雖有百名以上、但在南京、上海戰線、均被擊落、現下僅餘經驗甚少者、正受外人飛行士之指導、而意大利飛行士、於十二月中已全部撤退、德國人現僅有四十名、至於美國人、因恐本國政府之抗議、共姓名付諸嚴守秘密、

滬青年實業家 被恐怖團襲擊殞命

【上海廿二日電】上海市民協會員楊福源、廿一日下午五時許、在法租界海哥路私宅門前、突被華人暴漢以手槍自背後狙擊、頭部命中三槍、當即死去、楊福源以上海青年實業家著名、犯人顯係抗日暴動暗殺國一黨、但尚未逮捕、

蘇聯報曝露內情 誤謬除名黨員復籍

【莫斯科二十一日電】蘇維埃共產黨、數日前曾開中央委員會、關於黨內肅清工作之誤謬已決議反對、十九日普勞達報、以一頁半發表中央委員會、向全國地方支部關於清算開除黨員恢復黨籍手續上謬誤之命令、與一般人士以異常衝動、命令內容、頗爲森嚴、自己大膽曝露最近黨內發生可驚之雜亂紊亂、較諸從來國外所傳黨內情形、尤爲深刻、即阿磯帕疆地方、於客年十一月五日、一時黨內除黨者達一百七十人、滋密夫斯基地方、客年十月十一月兩月間、數目三十六人、處以解職處分、四十三人處以休職處分、又羅斯特夫秀地方、審議中之除名者、實達二千五百件以上、然而此等各地方支部之除名者、經內務人民委員部調查後、根據薄弱者甚夥、鑑於此情勢、中央委員會、乃向各地支部發下命令、其命令條文、計二十條、主要條款如左、

一、今後開除黨員、審議個人、一時不得開除多人、開除時應縝密檢點一切、

一、被不合理開除者、使即時恢復黨籍、

美長江警備隊 司令官易人

【華盛頓廿一日電】美國海軍部、廿一日已發表任命[illegible]爲亞細亞艦隊長江警備隊司令官、美國揚子江警備隊司令官[illegible]少將之後任、[illegible]少將將於二月就任、海軍部宣稱此不過定期更動耳、

自治委員會

【杭州廿二日電】廿日在莫干山、[illegible]組織自治委員會、會同國民黨政府要人之往來、而今尚之該山、除一般中國居住民外、尚住有外人十二名、共二[illegible]一齊感謝皇軍之[illegible]保護、

四川省主席 內定爲張群

【上海廿二日電】四川省主席劉湘、已於廿日病逝、其後任已內定由國防會議秘書長張群、日內當就任四川省主席、

膠濟線將復舊

【青島廿一日電】膠濟鐵路復舊工作、現由陸軍部隊節節進行、必將開通、現三百名鐵路關係從業員、在青待機、機關車五十輛、客車二百輛、亦經準備、

日高參贊東京

【東京廿二日電】日高駐華大使館參事官、已於廿二日晨七時十分、返國抵東京、擬在京勾留二三日、與外務當局連絡協商後、在川越大使未退出上海之前、赴滬歸任、

期待新興華政權成立 調整國交協力建設
七十三屆議會廣田外相外交演說

【東京二十二日電】在第七十三屆帝國議會、廣田外相之外交方針、演說如左、

關於對中國事變之帝國政府之方針、雖曾於第七十一屆帝國議會□述、但本日欲就共後之情勢及對外關係之全般、開陳見解、且對於此次事變之帝國政府態度、依迭次經政府所披瀝之見解、已昭然明顯、即帝國政府對於中國毫無領土之野心、更無有使華北與中國分離之意思、帝國之所求者、唯欲中國覺醒大局、協力於日華提携、而達共存共榮之理想、故於事變勃發之後、國民政府苟拋棄共排日抗滿之政策、披瀝協力於帝國所理想之誠意、則帝國自將與共携手、向確立東亞和平邁進、然國民政府、乃不解帝國之眞意、依共多年所鼓吹之排日抗日主張、陷於作繭自縛、不能靜觀大局而善處、或依賴第三國、或與共產黨勾結、今尚唱長期抵抗、縱使四億民衆陷於塗炭、亦所不顧、今也帝國之忠勇軍隊、奮戰於南北、所向風靡、因而國民政府竟棄共首都南京、遠逃於長江上流、但仍不悔悟、賡續共自暴自棄的抵抗、然而爲中國民衆、爲東亞大局設想、誠不堪痛惜者也、前者帝國政府當德國政府立於日華兩國之間、提示可爲直接交涉之階梯之好意斡旋時、曾對國民政府予以最後之反省、因而曾提示如左之解決事變基礎條件之四點、

一、中國須拋棄容共抗日滿政策、協力於日滿兩國之防共政策、
二、於所要地域設非武裝地帶、且須於該地方設定特殊機構、
三、於日滿華三國間締結密切之經濟協定、
四、中國對帝國予以所要之賠償、

此均爲概括帝國政府認爲絕對必要之最小限度要求、余切望國民政府速本此基礎條件而來求和、但不曉東亞大局之該政府、蔑視我方之寬容與德國政府之好意、不虛心坦懷申請和態度、徒以遷延爲事、終無認爲有誠意之何等回答、國民政府之此種態度、可謂爲自行放棄帝國政府所予之最後好機、事態已至於此、若再荏苒待該國政府之反省、亦終無解決事變之可能已明、此乃十六日帝國政府所以聲明今後不以國民政府爲對象、再該聲明中、曾明示今後帝國政府期待眞足與帝國政府提携之新興中國政權成立發展、以此調整兩國國交、決意協力於新中國之建設、余信此乃帝國所理想之由日華提携安定東亞之唯一途徑無疑、再乘此機會、多述一言、歐美諸國動則誤認帝國有閉鎖中國門戶、蹂列國權益、企圖、然帝國政府、深欲於此將認對尊重於帝國軍隊佔據區域內列國之權益、及爲增進中國民衆之福利起見、開放門戶、歡迎諸外國之資本流入、等事表明、余深望關係列國明瞭在中國發生之新事態、諒解帝國現行及應於將來所行之合理的要求、以協力於東亞有秩序之新建設、

日滿兩國關係

再一查日滿兩國關係、擬以滿洲國爲與帝國持有緊密不可分關係之獨立國、使其得建全發展者、爲帝國對滿國策基礎之帝國、關于多年在滿洲享有之治外法權及於日俄爭獲得之滿鐵附屬地行政權、根據右項國策、乃將撤廢或移讓之方針、決定成立、更爲使右項方針實現起見、特於昭和十一年六月之條約及昨年十一月之條約、結、且右項兩條約之實施兇、極爲順調、一方再觀滿洲國之於國際政局之地位、自建國以來、曾於日本帝國協助之下、一路向庶政改革邁進、結果、今日列國、對於滿洲國之認識、忽然一新於去歲十一月月杪、首得意大利國之承認、及至當年十二月、復與西班牙佛蘭克將軍之新政府、互相交換正式承認之公文、不勝慶賀之至

日蘇兩國關係

再言日本與蘇聯之關係、從來日本政府、關於日蘇兩國之關係、務使趨於正常狀態以謀東洋之和平、因而即依此項方針、始終進行和平外交、奮從來懸案之漁業條約改訂問題、擬於去歲一舉而解決者、亦基於此項和平方針也、惟因蘇聯之態度、乃於昨年年底、僅僅締結與前歲相同之暫定協定、言之未免遺憾、一方蘇聯政府、爲締結改訂現行條約之協定計亦極力進行國內之準備、以此觀之、欲繼續交涉、將來必能實現新協定、

再者日本政府、極爲注視樺太方面之利權事業、恢復正常進行、但此種利權事業、因蘇聯之不法壓廹、現今已成有名無實之利權、此爲日本政府、所不能默許之事實

再就蘇聯與中國之關係言之蘇聯與中國之關係、洵爲一般之所注意、中國於昨年八月、曾與蘇聯締結不可侵條約、同時共產黨員、參加於中國各種階級、破壞中國社會之秩序、攪亂東亞之安定於是素以東亞之文明與民族之福利爲使之日本帝國、乃不得不抱重大關心、

關於英美兩艦案

此次日本帝國、當對華採軍事行動之際、所有在華之第三國人及第三國人權益、特別留意、以免被害、惟不幸昨年與英美兩國、惹起美艦派奈號及英艦列得巴德號兩事件、殊爲遺憾、然此種事件、並非出於日本之故意、此係一般週知之事實、無待贅述、但彼時一般均因此事件、引起英美兩國之惡感、致碍邦交、嗣因兩國政府之冷靜態度及日本官民之誠意於是該事件已見圓滿解決、洵爲邦衆之幸事、

日美兩國關係

自事變發生以來、美國政府始終保守公正態度、善於體貼日美之大局、以故未追及派奈號事件、余不勝欣快之至、於帝國外交上、關於美國利害認識之必要、今無須贅言、今後爲日美親善、欲更事努力、

日英兩國關係

關於與英國之關係、帝國政府、仍不□維持日英兩國傳統的友好關係之從來方針、今對英國政府及國民、關於日英關係之重大性、除期待充分理解帝國在東亞之立場與我方協力、而出增進兩國親善之態度外、同時我國民亦應鑑時局之日英兩國關係重大出協力政府對英方針之態度

日德兩國關係

關於與德國之關係、去年秩父宮殿下由英國御歸國途次曾訪問該國、再帝國軍艦足柄週航基爾等、於兩國關係益加親善者、誠不勝同慶之至、特如該國當日德防共協定精神、對我方出有理解之態度者、帝國政府應不勝感謝、政府此後益努力於兩國之□携强化、

日意兩國關係

再意國政府自此次事變之初深諒解帝國之眞意、各方面予不惜以協力、尤其當去年十一月、在不魯捨爾開九國條約關係國會議時、曾始終一貫表示支持我方之態度、此爲諸君所稔知、且關於上述解決此事變之方法、意國政府、亦示有同情之關心、故對於意國之深厚好意、帝國誠感謝不已、又意國關於反共之點、夙與帝國事實上立於共通之立場、及至去年十一月、乃參加於日德防共協定、於是在日德意三國防共之旗幟下而互相提携、此由確保世界和平之見地觀之誠爲一可慶賀之事、即政府因與德意兩國協力、將益可發揮本協定之效果、

日西兩國關係

又西班牙國、自前年七月發生內亂以來、戰況以佛蘭哥將軍政府、方面爲有利、最近該政府已將西班牙之大半收於共勢力之下、而政府之基礎、亦大加强固、又該政府以防共爲國策之點、亦與帝國政府相通、帝國政府鑑於此等事情、所以以承認政府爲適當、去年十二月初、已將承認之手續辦好、

關於通商關係

再一觀昨年之通商關係、較諸前年輸入、計增加三成五分餘、輸出增加一成八分、貿易總額、已達七十三億七千餘萬圓之空前巨額、然諸外國之經濟的障碍、其後仍然如前、故政府懷擬設法應付諸國之事情及其措置、分別依外交手段、企圖疏通、一方爲促進貿易起見、不斷努力、昨年中已與緬甸及土耳其間締結通商條約、與暹羅及關于意大利植民地之日意間通商追加協定、已於舊臘簽字、再關于在新舊市場與諸國通商事、刻在交涉締中、

結必要之決定中之[illegible]有關[illegible]宣傳所[illegible]影響、乃[illegible]此事[illegible]務之努力[illegible]今互[illegible]之生產力、及增强其經濟的達觀關係與發展、與諸外國之貿易關係者、乃爲日滿華三國之大則、乃東亞全體之繁榮與世界協和、應爾來必須條件之一、爲使此實現起見、政府刻正講萬善之措置

關於文化事業

最後欲述一言者、乃關於文化事業也、今後欲謀增進國際間之親善、招來人類之和平、而各國民族、須互相交換文化、理解彼此之眞意、是爲急務、如今次之事變、係因中國缺乏此種理解、致引事變之發生、今後如圖日華永久之親善、須融洽兩國國民之感情、尊守東洋本來之精神、實現文化之提携、尤爲必要之事、

日本政府本此見地、努力於日華文化事業之確立、以作兩國百年之基礎、同時幷將日本文化向海外介紹、宣揚日本愛好和平之眞意、亦係當務之急、是故日本政府、乃積極向國際文化事業努力者也、以上所述、諒大體能洞察政府之所見、總而言之政府之對外政策、即在剷除東亞之禍根、顯揚宇內之大義、以樹東亞和平之基礎、政府採凡有之方法、對付現今之時局、願諸君體貼政府之意、以盡槍後之責、是所至盼云云、

我國應進之大道【七】
傾力育成街村 確固省縣基礎
御影池內務長官談

【新京專電】康德四年度、因改革地方行政機構、施行街村法縣官制等、於是地方行政基礎制度完全確立、而內務行政則臻第二期運用期矣、地方行政主管長官之御影池內務局長官披瀝其新年度抱負、闡明方針如次、

國家諸般根基之地方行政、自建國伊始、即行晝夜籌劃、確立制度、而至去年年底、全般制度、始見確立、於是、躍進途上我國政治行政之中央地方一貫姿勢、庶然整備、誠堪欣賀之至、今後進而運用、本人擬對地方發展、大加努力、即本年對於街村、思想暫傾全力、是正農民担負、最近農民負担、雖漸趨改善之途、但於一般公課以外、於各種名目下、所課負担、仍然甚巨、此乃莫可掩蔽之事實、倘不極力芟除此端、縱如何進而樹立國家設施、畢竟難舉實效、次爲街村育成發達先決條件之訓練街村吏員是、擬於本年度內、以國費在國內設置講習所數處、對於街村吏員、俾資訓練、熟習實際事務、以期街村行政之圓滿運營、更就都市而言、近年顯形發達曠觀目今十五都市狀況、有不得不爲市之資格長良多、惜因行政、係、弗克充分設施、殊屬遺憾、今後極思漸次進而爲各種文化及社會的設施、尤其願依據產業經濟及國防等大局以觀、本其市之特異性、俾爲之設斯經營、以適應商工業發展及國防重要性也、

對於縣長、自予新拓待遇向上之途、縣之機構、本年亦加全般改革、整備對付躍進時代之姿勢、據從來各種事情、未確定身份之縣科員、亦與縣官制縣制公佈同時、漸告確立、以爲實質之整備、故本年以還、決向縣之本來使命、潤步邁進、尤其縣隨街村制公佈、爲街村育成發達、大爲期待、他方、對於未設置街村地方、亦致力共準備工作、更教育振興、產業開發及交通發展等、多事多端、是以此等國策遂行及地方行政進展、不獨省縣而已也內務局已深邃認識共協任之重而且大、決意全局員互相關力、傾注全力、以發揮此等諸機即機能省者、重要之地方廳也、即省長權限、亦擬將來更行擴大强化、省地方費、本年起內容顯有擴充、財源亦新加付與、於是行政財政双方、完全面目一新、而徵諸現下諸般情勢、以此猶未爲滿足依據產業交通國防及行政滲透上觀之、關於機能、本年擬更加檢討、以期國政運用及地方行政進展上之完璧、制度等、今日雖爲下餘之問題、但在今年、務期加以改善、

最後、一切管轄事項雖同、但地方行政之進步、尤以民族協和爲根本、認爲苟無民心安定及民族協和、地方行政、難趨進步發達、故當與協和會密接連絡、盡力於斯也、

市內糞便之人掏取
商民等嘖有煩言望當局善處

奉天市公署、對於市內之糞便、自經實施清除、征收費用以來、成績雖見良好、但自入冬以來、該署之清除隊、乃告懈怠、凡市內商民各戶之便所、莫不糞便堆積、由於該署清除隊監視鬆弛、私自掏取之糞夫、均亦不敢近前、於是市民各戶、在此情況之下、時苦難天、且時值舊曆年關、□且不論、欲求清潔亦不可得、對市當局嘖有煩言焉、

弘報講習會 昨已開幕

省公署召開之全省各市縣弘報委員講習會、自二十日開始以來、除在大禮堂舉行講演及報告外、並由各員率引之下、參觀各處所、茲於昨二十二日午前起、續行開幕、席間由加藤憲兵隊長舉行時局之口演後當即舉行座談及講演批判、於當日午後四時許、終了閉幕、全體臨省公署之慰勞宴於鹿鳴春後、即行終了云、

鐵道總局辭令

鐵道總局辭令、前幹務局參與八木沼丈夫、任命參事、任命華北事務局參與、

平島錦省次長 離任前談話

【錦州專訊】轉入滿鐵之平島錦州省次長、當於離任之際有如左之談話、余自去年六月到任以來、甫經七月、而今行將離錦、日期雖短、然亦安然、到任不久、即發生中國事變、相繼省內大患水災、幸治安平靜余心釋然、關於鐵路事務、毫無經驗、不知能否辦得完善、任地現尚未定、大約似駐在新京、至於次長後任及余赴任日期、亦未決定、

蒙疆代表一行 今日抵奉

蒙疆代表唐克陶、蒙疆聯合委員會最高顧問金井、張家口特務機關長高畑、佐之一行十名、乘二十三日午後十時二十五分到着列車、由天津來奉、一宿之後、定乘二十四日、亞細亞赴新京、

奉天鐵道局 將組協和分會

奉天鐵道局、爲實踐宣德達情工作、及發揚建國精神計、現正準備組織協和會鐵道局分會、昨由市本部小林委員、向該局主事者聯絡、定於日內舉行準備委員會、進行一切會務、二月上旬、即可實現云、

軍警慰問袋 國婦定期調製

國防婦女會奉天支部、關於本年度應行發展之各項事務、實施研討、於二十一日午後二時許、假奉天市商會講堂討論結果如下、

(一) 於軍警慰問袋之調製(議定)於本月二十四日起、至二十六日、亘三日間、在市商會大講堂內由市內各分會員全體出勤之下、共同調製、

(二) 關於國防婦女會看護婦養成所員服裝之下、(議定) 今後制服、爲白色佩帶肩章、

(三) 國防婦女會奉天支部事務、於本年起、由協和會省本部移歸市本部內、

(四) 關於由日本內地聘請看護婦之件、是否需要、由市公署調查後再行協議云、

五馬路亦發生 兩匪搶刦案

奉天市北市場警察署管境、五馬路大街、門牌一號、新立成小鋪、執事趙春富、二十日午後六時五十五分、突然闖入二匪、一持自來得手槍、一持八音小槍、一匪威逼執事、一匪大事搜翻、結果要財物、搶去銅子六十枚、古銅色胡棉袍一件、價值七元、粉刀匣四盒、哈德門煙五盒、嗣以時間較長、匪等恐鳳聲走漏、未敢久事逼索、乃相率逃逸、北市場警察署聞報后、司法系津田及高宋二警尉等、帶同全員佈非常線、大張警網、因該案眞相、容有偵査之必要、故嚴守密秘、現已判明、確係强搶無疑、正嚴緝逸犯中、

省公署股長級 一部已任命

奉天省公署、自改組後、對於所屬之各廳科股長級人事、頃已任命如下、

▲官房庶務科 庶務股長岡部善修、企劃股長關口要藏、人事股長(缺員)
▲文書科 文書股長倉重禎三郎、收發股長朱峻山、
▲經理科 主計股、會計股、用度股、以上三股缺員、
▲地方科 地方股長肥後正樹、財務股長佐藏達男、
▲民生廳高等教科 學務股長土方省三、高等教育股長馮煥章、
▲社會科 社會股長邵立棟、禮教股長(缺員)
▲實業廳農林科 農□股長崔昌鉉、林務股(缺)
▲殖產科 殖產股長西林幸貞、拓政股長、鎌田生三、
▲工商科 工鑛股長榊原增郎、商業股(缺)
▲土木廳監理科 監理股長谷田部恒介、計劃股長橫山康太郎、經理股長新町秀雄、
▲工務科 道路股長佐佐木心策、河川佐多常一、都邑股長岸本義男云、

天氣豫報

廿三日南西風 晴間曇

廿二日溫度
最高 零下 十一度五
最低 零下 廿六度一

少年剪綹六人帮 天網恢恢悉就擒

慣在市內商場及中街一帶攤床乘隙行竊之少年數名、破害者雖頻出不已、但該少年等多係敏捷、人所易忽、故永未破獲、日前城內鮮人姜淵泉愛犬失踪、經伊自行偵察結果、判明爲邵貴生所竊、當經報警、至邵家搜査、結果搜出青呢學生服一件、灰洋服上身一件、充毛呢布一塊、小孩皮鞋一双、漆皮鞋一双、青呢女鞋一双、古銅色女毛衣二件、青線綈小襖一件、美顏水一瓶、銅墨盒一個、毛繩帽三個、青線綈一塊、手提皮包一個、口琴三個、鞋塔拉二双、筷子五双、白穀懷錶一只、自來水鋼筆一支、鉛筆五打、嗶嘰一塊、望遠鏡一架、背帶一條、裙帶二條襪子十双、襪套一双、等等贓物、堆積如山、當將收邵貴生逮捕、審訊結果、供稱現年十五歲、往大南門裡文廟后胡同門牌七號、伊爲賊魁、同夥有李炳辰、(現年十六歲、住城內廟后胡同門牌七號)尤慶香、(現年十三歲、住城內魚市胡同門牌十一號)方尚溫、(現年十八歲、住大北城門裡長安寺胡同門牌二號、)沙有香、(現年十七歲住大北門裡銀爐胡同門牌二十號、)宋雲朋、(現年十三歲、住大北城門裡長安寺胡同門牌十六號、)等六人、每日僑裝小學生、潛伏商場中街人烟稠密之處、已遂竊案、不下十餘次、現經城內署先后將該少年共犯、一網打盡、正在審訊中、

"生保"突飛猛進
總額超過千萬餘圓

【新京專電】自昨年二月來以前途多幸而開辦之滿洲生命保險株式會社經理事長高橋康順氏等幹部以下社員、妥加熱心努力、而官民對該社理解援助之力、亦非在少、因之契約亦逐日增高、際十二月關辦第一年度完了時、新契約額竟達九百九十五萬一千六百餘圓、且迄今日已突破一千萬圓、呈莫大盛況、在開辦第一年、既收斯界未曾有之業績成果、故第二年度之發展、當有多大期待、聞該社爲應付上記趨勢、前曾舉行全國十三個所之支部長會議、對內外各種事務、遂行協議、更以該社處在保險法實施後、於會議 邀請經濟部商事科長高橋哲氏講演、聽取業法關係事情、對各支部長均有所督勵云、

開發東邊爲目標 列車時刻表改正

隨同東邊開發事業之促進、往該方面之旅客、最近頗呈增加、而從來由奉天及吉林、在梅輯線換乘、赴通化之際、曾不得不在梅河口一宿、故鐵道總局、爲一掃此不便、將現行四平街梅河口間第五百四十五五百四十八兩列車、到通化直通運轉、省去在梅河口換乘之麻煩、同時考慮與奉吉線第五百一、第五百二兩列車之在梅河口接續、行運轉時刻之改正、定自二月一日實施、因此由奉天、吉林、往通化之旅行、爲一日行程、對往該方面之旅行者、與以多大便宜、固勿待論、並對實庫東邊之開拓、諒尤加以積極的、改正列車運轉時刻如左、

△四平街通化間第五百四十五列車

四平街發	八時四十分
梅河口着	一四時一五分
〃發	一四時五五分
通化着	一九時五〇分

△同第五百四十八列車

通化發	九時二〇分
梅河口着	一四時一〇分
〃發	一四時五七分
四平街着	二〇時四〇分

△吉林奉天間第五百一列車

吉林發	九時四〇分
梅河口着	一四時二九分
〃發	一四時四二分
奉天着	二〇時一〇分

△同第五百二列車(現行通行)

奉天發	八時五〇分
梅河口着	一四時三四分
〃發	一四時三六分
吉林着	一九時三八分

少女負氣 奔省徬徨

有許小齡子者、一年方十七之少女也、遼陽縣北揮隆堡人、伊父在遼陽縣城趕馬車爲生、本月十八日、伊在家洗刷衣服、適雛雞入園食米、以樹條驅逐、失手斃斃、伊母甚怒、母女因而口角、少女負氣於二十日午后、乘隙潛逃遼陽、由遼陽買車票乘車來奉、原該少女在家時、即風聞奉天有紡紗廠及煙草公司、需用女工、每月賺錢甚多、少女心嚮往之、此次來奉、冀逐宿願、下車即僱車投至紡紗廠、所欲不遂、又投啓東煙草公司、亦失所望、徬徨街頭、無所歸宿、適徘徊於北道口派出所前、值班警士觀狀可疑、當加盤查、始悉眞相、現在北市場署留置、以便照會遼陽警務科、通知其家屬認領云、

蒐集書籍千册 送交同文書院

爲殘暴國民黨軍所燬之上海同文書院附屬圖書館復興運動以奉天圖書館爲中心之在奉同書院畢業生、率全國之先、積極進行、結果、不出半月、由全滿各地 同好之士 蒐集貴重書籍約達千册、現已送交奉天圖書館、該館定於二月十五日暫且截止蒐集、於陽春四月、送交將於上海交通大學舊址復活之同文書院、

一日人被竊一

大東區長安街東塔前、門牌十號、住戶日人長岡茂家廿一日午後六時許、倫兒乘隙侵入、竊去衣物甚多、共計約值國幣二百餘元、嗣經事主發覺當報告警方查找云

李省長巡視管內

【延吉】間島省長李範益氏刻冒酷寒爲巡視管內行政起見乘汽車赴龍井、轉道和龍縣視察云、

冠蓋往來

▲佐藤滿鐵理事廿一日午前七時五十分由[illegible]
▲橫山鐵道總局[illegible]廿二日午后五時四十分[illegible]奉

麗歌 REGAL 唱片

百代大家盤

麗歌唱片

一。定價特別低廉
一。是大衆化的娛樂品
一。角色齊全質材堅固
一。是化賤價買好貨
一。是百代的大衆盤
一。是大家都應當買的

麗歌唱片之陣容

一。麒派鬚生高百歲第一次開口
一。富連成著名童伶全體出動
一。江南厲家班厲氏神童特爲輸音
一。小白玉霜第一次灌音
一。梆子名角小香水雲笑天各灌拿手好戲
一。歌舞名曲早已轟動一世

盛京時報萬號賦

（以「一月廿三日」爲韻）（鶴齡）

多少名言。縱橫直筆。鼓吹休明。發揚庶律。一紙遷傳時事。年庚頻增。三張久載新聞。歲經幾卒。三十周年已往。今當號碼何云。九千成數既終。現正萬能可述。揚聲發響。循名責實。遺裏直書無隱。早經萬過千千。個中好語尤多也。似珠穿一一。

原夫盛京時報也。言論機關。宣傳津筏。民揚從違。政揚治忽。設在奉天舊省。已久已長。創從染谷先生。不矜不伐。回憶發行瀋水。社開萬世之規基。久叫編輯菊池。智過萬人之英發。特刊也周刊也。凡事皆登。號外歟另外歟。無爲不錄。神皋雜俎。早悅目分賞心。世界珍聞。亦脫胎而換骨。眞是王家喉舌。易俗移風。又如春國春秋。編年紀月。

若萬之爲數也。或云萬物之靈。或曰萬邦之轄。或焦灼之萬分。或傾危之萬急。或萬緣寂靜。俗慮全消。或萬景澄清。秋光深入。或萬家聚處。烟火相連。或萬國來朝。干戈戢戢。或侯封萬戶。封有由加。或敵學萬人。學如不及。所以萬爲盈數。莫比作千。況茲萬是號名。更超過廿。

則盛京時報之萬號是已。萬殊揭出。萬有包含。登萬方之來稿。集萬里之馳函。正議萬全。萬號之激揚清濁。嚴詞萬黠。萬號之懲勸廉貪。萬號既盈朝野。萬號又遍朔南。萬號似水流行。有人皆覩。萬號如雲紛布。無地不諳。號非壹佚重經。都說萬才到一。號若再加兩倍。佇看萬則成三。

是蓋。萬自千成。萬無一失。號因刊連。號減銜密。舊欄體育。盛京久播其名。新著衛生。時報眞稱莫匹。萬號從此彌綸。萬號自今洋溢。號萬斯也。正氣逼眞。萬有號焉。大聲呼疾。萬果成無量。紛繁直等燦星。號長此有加。連續端從積日。

神皋雜俎

福昭創業紀

（儒丐著）『廖經世畫』（178）

第二十二回 整朝儀諸臣言事 征插漢促明議和

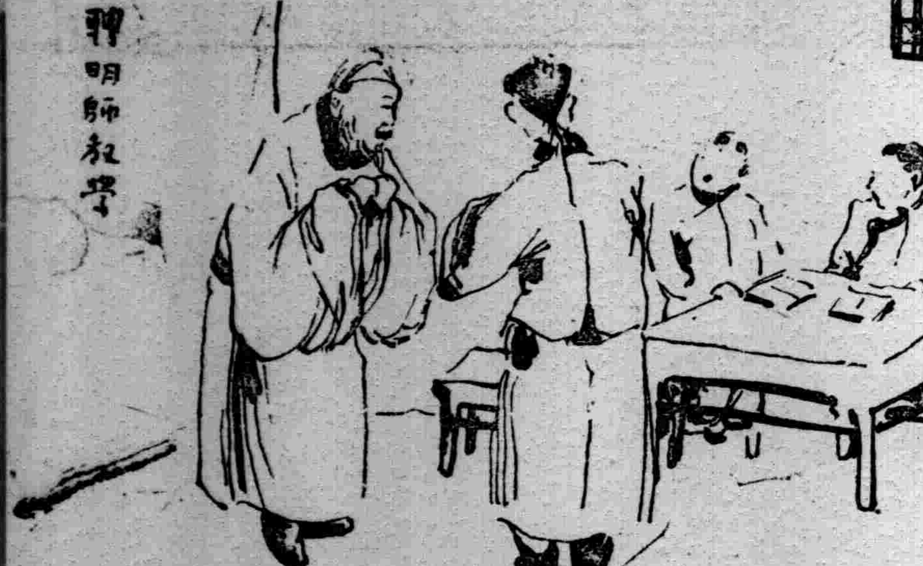

話說太宗自大凌河班師之後。因見張春節秉不降。心中十分敬愛。便將他交與白喇嘛。使在三官廟中。加意善待。其事已如上回所述。不在話下。固然太宗對於張春。屈己優容。無所不至。襟度之廣大淵深。實非尋常所能測度了。但是彼時太宗不僅對於張春一人。是這般愛重。便是對於大凌河其他降將。一樣優禮有加。決不照普通俘虜看待。第一這些人。多半都是一時傑出之士。太宗誠心收爲己用。自然要格外推誠。除了朝堂上的宴餉。如遇太宗有事出征。必令八大家輪流具饌。每五日必要大宴一次。後來他們雖然各有職任。各有府第。可是太宗對於他們的敬重。是始終不衰的。至於太宗所以這樣敬重他們。固然由於他們皆有相當的才能。惟一推到根本原因。則並不在此。我們但看本年閏十一月初一日。太宗所頒的勅貝勒大臣子弟讀學令。就可以知道太宗對於這些降將。所以這樣禮遇。並不全在取其才。實在由於他們讀書明理。各有堅定的操守所致。是以太宗極口稱許。至引降將行爲。以勵貝勒大臣。該命令的原文是。

「朕令貝勒大臣子弟讀書。所以使之習於學問。講明義理。忠君親上。實有賴焉。聞諸貝勒大臣。有溺愛子弟。不令就學者。殆謂我國雖不讀書。亦未嘗誤事。獨不思上年我兵之棄灤州。皆由永平駐守貝勒。失於救援。遂致永平、遵化、遷安等城。相繼而棄。豈非未嘗學問。不明義理 故歟。今年明國築大凌河城。我兵圍之經四閱月。人皆相食。猶以死守。雖援兵盡敗。凌河已降。而錦州、松山、杏山、猶不忍委棄者。由讀書明道理。爲朝廷盡忠故也。若貝勒諸臣者。溺愛子弟。亦可任意自適。不必被甲出征矣。自今凡子弟八歲以上。十五歲以下。俱令讀書。如不願者乞奏。」

本來孤城戍守。糧盡援絕。無論在什麼時代。也免不了一個降字。漢李陵是何等驍勇善戰。到了援絕糧盡。無可爲計的時候。也只走降的一路。那只諒其不得已。不必再爲苛論。即如大凌河城中一役。將。死守三月有餘。死亡太半。至食人肉。而後約誓投降。錯非心中裝着一個大道理。焉能如此。固然若論慷慨捐軀。自以何可剛、烈丈夫。不屈全節。張春亦不遜古人。但人生一世。懷才抱器。有際會風雲。佐明主而建鴻業者。其遇合不一。亦不可執一而論。獨洪承疇。非親之降將乎。而不失爲忠孝。蓋人各有志。苟非怕死投機。得行其志。其他可以不問。卻說太宗自下此論。喜愛讀書者。遂發聘請明師。便是平日不近書史的。也都不敢怠慢。爭聘教師。一時山東、河北、江南、之以教讀爲業者。多裹糧而走滿洲。庠序私塾。勃然競起。弓矢與誦讀並重。是月又賜大凌河新降之官。自副將以下。都司以上。貂裘猞猁猻等皮裘。並靴帽被褥等物。各官入謝。復宴餉之。到了天聰六年正月元旦。各降官亦依新定朝儀。入宮朝賀。從來滿洲國家。雖由太祖一手所遺成。以在開創。諸事無不從簡。所謂仍在馬上。自然無暇及此。

酒中不語眞君子。財上分明大丈夫。

閒時不燒香。忙時滿地裝。

記得小時騎竹馬。看看又是白頭翁。

夕陽無限好。只恐不多時。

馬行無力皆因瘦。人不風流只爲貧。

柴米夫妻。酒食朋友。食兒親戚。

日食三飡。夜眠一宿。無量受福。

名學輯要 (二)

（吳潤華）

▲系 題

莊子天下篇。（是漢人所作並非莊子自著另有專論以詳之）歷叙先秦諸子學派。先由儒家起。分次疏其學說之源流旨意。最後及於名家云。

「惠施多方。其書五車。其道舛駁。其言也不中。厤（古歷字）物之意曰。

至大無外。謂之大一。至小無內。謂之小一。

無厚不可積也。其大千里。

天與地卑。山與澤平。

日方中方睨。物方生方死。

大同而與小同異。此之謂小同異。萬物畢同畢異。此之謂大同異。

慘劫

（續）（雨萱）

因爲屋裏較比屋外。略略高點。這時美君也顧不得一切。連忙開了那扇窗。扒上窗台杷探頭出來。把兩隻手按在金龍肩膀上。由金龍雙手托着美君的大腿。望上一抬美君的兩隻脚。已完全出了窗外。他這纔跳下石來。把美君放在石頭上面。然後又蹲下身子。對美君說道。妹妹快伏在我的背上。好讓我背着你出了這個險地。美君當着正在千鈞一髮不准躊躇的時候。也管不得甚麼害羞不害羞。馬上照着金龍的吩咐。把兩隻纖手。搭住了金龍的兩個肩膀。又把腿向後面一勾。悄悄說道。我對不起哥哥。要累贅你啦。咱們走罷。金龍[illegible]罷。便背着美君望莫有人的地逃走。跑了一百數十步的遠近。到底因爲力氣不足使用。就氣喘噓噓的走不動了。勉强走到一棵大槐樹下面。把美君放下來。好歇歇再走。他們兩人席地而坐。還聽見赤匪放地鎗聲。但美君此時早已經嚇得暈了過去。人事不省。和死人一般。金龍瞧這個樣子。嚇得直是出汗。不知怎樣的治他纔好。萬不得已。便把美君抱在懷裏。解開了襟。慢慢的按摩。一面並在她的耳邊招喚。說。妹妹醒來。妹妹醒來。停了一刻。美君的精神已是恢復了原狀。轉眼一看。見自己的身子。倒在金龍的懷裏。和要登時爬起。只因覺得身體非常的疲乏困憊。極力的掙扎。也是掙扎不起來。

象棋消遣

本報主辦 象棋大會 决賽 奕乘錄

第二局

▲胡震洲（藍先）
△白杜山（紅）
和局

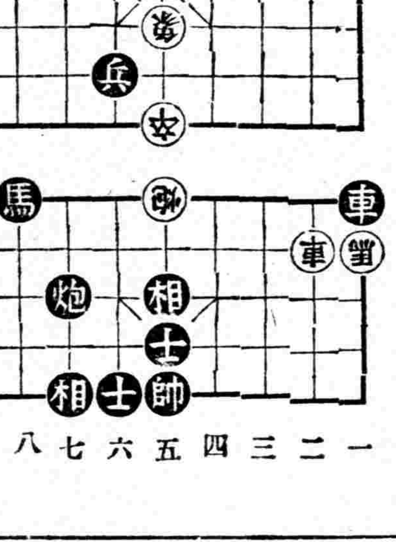

（25）

△車一平四、護帥▲車八進三、將軍△車四退四、對車▲車八平六、去車將軍△帥五平四、去車、

運命的問題

（十一）（山室三良）

然而。自然必然的法則。是必然地要遺致莊子和列子的宿命觀的嗎？苟凡承認自然必然的法則。我們就只有居於無爲的一條路了麼？自然必然的法則之行於自然界。確是事實。但那與我們的自由果是不相容的麼？我們原是生物。既有一肉體。即屬於自然。一刻也不容不順從着自然的法則。我們的呼吸。我們的運動。無不順從着自然的法則。我們自生至死。逃不了自然必然之法則。但是我們有意識在這個範圍內。卻已超出了單單的自然。再是我們所意識的自然必然。也不復是 單單的自然必然。我們意識了它的時候。它就完全改換其Pha se了。爲我們所知道的法則。那便是在我們的自由之下。雖曰自然必然的法則。也由我們的自由。而不斷地使其化爲倫理的。唯其有自然必然的法則。我們的倫理的行爲也纔可能。假如一個 然的結果都不得豫想。則我們的一切行動便不可能了。因爲知道這樣做就必然地有如此這般的結果。所以我們那樣去做。人饑餓了。給他喫。他就活。人掉到井裏。置之不救。他就死。我們知道這種不能移易的法則而行動。倫理法要不外乎運用自然法。藉之以遂行。倫理的行爲。決不是違反物理法以至生理法的。反而是站在那上面的。是使得一切法則成爲有用的。Haxley曾分別Ethical Process和Cosmic Process。謂天後者是與前者對峙的。但我們不能以這種現象的見解爲滿足。那在深奧的一層地人一貫。神人合一的？Alexandria的Clmens使自然與情慾別爲二物。老莊的自然也可以作這樣看。（未完）

說卍

（小天）

——爲本報一萬號紀念戲寫——

九九九九與一之和。是萬也。萬中虧一。憾未足。萬外益一。嫌有餘。恰如其分。足以形容事物之多且甚者。莫『萬』字若矣。故萬有。萬象。萬變。萬殊。萬幾。萬能。萬難。萬全諸句。自來爲人所習用。『萬萬』一語不與焉。雖然。爲祝事業。每見有以『萬歲。萬歲。萬萬歲』同聲而呼之者。冀其久長而求上進。人同此心。勢所必然。倘新聞事業將臻較好之境位。而發刊復達相當之數額。則於萬變萬難中。保持其常態。尙堪千歡而萬喜也。然觀往思來。萬不可不惕然自勵以圖精進而求止無何缺陷耳。今 報既出版萬號矣。雖其徒日過去。不加玩味。萬萬無此理。然戲爲紀念之辭。綴報端。亦萬萬不可視爲有用之文也。

九九九九者。昨夕本報報櫃所標之數字也。今晨破曉。益以一字。而萬號遂成。萬之爲字。與万字同。書之易。然求之則難矣。曰萬頃。室萬間。衣萬裔。食萬石。車萬乘。凡此無一易得。非經萬種困難。不足以致之。讀萬卷書。行萬里路。草萬言書。封萬戶侯。成萬人迷。學萬人敵。爲萬家生佛。築萬里長城。令萬邦協和。甚至求萬籟俱寂而使本身萬念俱灰。只個萬事不求人。均非駑鈍之才。蒲柳之質。綿薄之力。鄙陋之識者所可勝任。不特此也。即聽濤萬松嶺。濯足萬里流。得萬一之安適。忘萬刼之浩茫。亦易中之難。千萬人中無二三焉。若夫。愛人兒贈萬年筆。老頭兒翻萬年曆。江湖 客遊萬泉河。受戒 僧跪萬壽寺。似易實難。雖難猶易也。獨本報則自明治末年。數遷其址。出版竟達萬號。環顧國中。殆無出其右者。如此三十餘年之慘澹經營。精神奮發。百折不撓。而求邦家文化之暢長增萬。收其成果。誠萬萬不易之事。且其待萬方垂歡並獲萬戶讀閱歡迎。實有企盼感激不盡者矣。

本報自蒙讀者投稿以還。於此萬日。萬號。萬目睽睽之間。萬衆萬分垂青。萬分愛護之下。所賜詩文鉅製無慮十數萬篇。遺忍痛割愛者祇少當在半數。此固編者所萬不得已。徒耗讀者萬分鄭重。萬斛心血。萬萬個腦細胞。然非萬 不成熟。即與國體。政 。及報紙篇幅。本來主張。萬萬說不下去。讀者萬 。編者非不萬難十倍。此等萬分對不過。萬不可不諒解。亦萬不可不注意也。

萬字古又作卍。非僅多甚之意。亦無極之象。是以卍之爲字。引其四極而伸之。可延成無限之大。小之可曲折成錦。秀緻是觀。其簡單形狀。以之爲國徽者。如德國之國旗。（按那帝斯党所用之卍字爲逆卍字）以之爲會標者如我國紅卍字會之會旗等皆是。甚矣。卍字之美。古今中外。一切建築。飾及典故均所愛用也。今逢 報紙萬號之期。機會萬不可失。爰奉命以『萬』字爲題而拉雜說之。所以代編者之千言萬語。而示 萬分感慨。倘不以筆者所談爲萬不足怪。而能萬分援助。萬分同情。使萬號之外。萬萬發展。則萬幸。

東渡詩

（黃式叙）

▲渡海

萬古不能測。下爲龍王宮。中流翻白日。遠水入蒼穹。汜汜將何止。滔滔豈有終。扶桑眞可到。吾輩竟須東。

▲過朝鮮海峽望東南一峰甚秀

世已無龍伯。誰能釣六鼇。長風吹水直。大氣撲雲高。鳥嶼日千變。雷霆時一鏖。倚橈吾不懼。應笑腐儒豪。

▲船至玄海

掠波白鳥有無間。何處漁舟自往還。邊我十年塵土夢。平明來此對孤山。

頹流一縱故難收。自古神仙不可求。空詡書生心力好。乘風直到海東頭。

▲至門司登山遠望

晶瑩萬瓦起樓臺。曉日風帆一鑑開。却到猩紅爨綠地。芒鞋獨上角山來。（有名三角山者）。

半聾

（周鐵衡）

懶聽世間治亂情。半爲許子過平生。鷄鳴不起蹲蹲舞。五夜藜床一夢成。

無題

久隱壺中避世譁。豈將賣藥作生涯。不求聞達襲龍事。嘯傲烟霞仿大家。

題畫名

一筆丹青不與侔。畫山書水畫名流。多情最是無瑕玉。世人茫茫當石頭。

滿洲俚諺集

（續）（高作恒）

餓死了沒做賊。氣死了沒狀。

無線電

一月廿三日（星期日）廣播放送節目新京放送局

前八、三〇 國歌

九、〇〇 聖典講義（哈爾濱）罪惡之因果 哈爾濱基督教浸信會 賈効三

一〇、〇〇 趣味講話（奉天）幾個名音樂家的小史 周紹田

後〇、三〇 舊劇（哈爾濱）連環套 哈爾濱鐵道工廠俱樂部 鄭子玉 外十名

一、三〇 新聞

一、四〇 清唱 六月雪 金銅 外二名

五、三〇 新聞

七、〇〇 新聞

七、五〇 新劇（大連）捉南三復（五） 公餘戲劇研究社

九、三一 新聞

一〇、〇〇 雅樂（哈爾濱）萬年華 外四曲 霍慶五 外六名

九星日鑑

日	曜
乙	卯
先	負
滿	
昴	宿

一月廿三日 十二月廿二日

▲一白之人、此日佳 勢愈增、宜入學、揚名等尤吉、巽北壬吉、▲二黑之人、此日福祿源源而至、宜開幕尤吉、乾巽丙吉、▲三碧之人、萬事不如意、此日宜注意勿生齟齬、艮坤壬吉、▲四綠之人、威風高揚、易招磋跌、宜以和睦爲第一義、北壬丙吉、▲五黃之人、此日自然增添活氣、意外達到彼岸、南乾巽吉、▲六白之人、勿驟醒於小利、宜樹永遠大計、吉日也、南艮壬吉、▲七赤之人、勿生自負心、否則德望事業、俱告失墜、南乾巽吉、▲八白之人、順利發展之日、婚約、企業、開幕均大吉、南丙庚吉、▲九紫之人、此日活動力容易減退、須養成持久心、坤北南吉、

生乳藥水 人造乳 每瓶壹圓

痰退降壓 盡進雀 每瓶壹圓 每瓶五角

青藥大王 每貼壹角 奉天城內永年西藥房發行 各埠藥房均有經售 外埠函購不另加價

鴉片 嗎啡・海洛因 迅速戒除斷癮新藥

嗎類斷癮

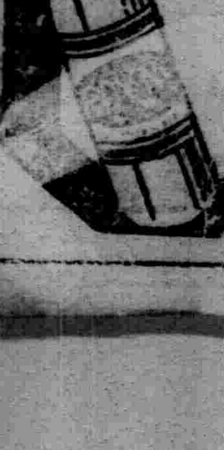

嗎類斷癮・與衆不同 發效特靈・絕無弊病 用忌鴉片・立見效功 嗎啡類癮・斷除尤神 萬試萬靈・名醫齊稱 世界第一・戒煙聖藥

總發行所 大連市山縣通七 藤澤友吉商店 前製造所 植村製藥所 現製造所 協和藥品行

虎骨花蛇藥酒

滿洲名產

我滿洲國地近寒帶朔風凜冽故邦人患風寒症者獨多本藥店揀選名貴藥料精製本酒專治腰腿疼痛四肢麻木肝胃氣痛小腸疝痛口眼歪斜半身不遂及婦女經帶等症大瓶三元小瓶一元八角函購郵費讓免

頭痛藥 專治偏正頭痛 各種神經痛及暈 片癮者服之 能消除 每打三元函購 郵費每次郵費一角

電話四三一八七〇號

虎骨熊油膏 專治腰脇四股 疼痛胃腹寒氣 腎寒宿冷 經痛帶下等症 每張一元小張 大角函購每次 另加郵費一角

奉天大南關 老福順堂 西大什字街

民刑商其他一般事務

有川 桑野 法律事務所

奉天小西關南大什字街 電話(3)三七八一番

律師 有川藤吉

法學士 律師 桑野四郎

頭痛!! 宜速服

腦欣 立刻止痛

定價 四包入 二十錢 七包入 三十錢 十三包入 五十錢 廿八包入 一圓

主治 △偏正頭痛 △頭迷眼花 △精神憂鬱 △宿酒惡醉 △頭沈神昏 △腦筋疲乏 △面神經痛 △暈船暈車

各地著名藥房均有代售

大日本名古屋市東區京町 荒川長太郎合名會社 製造

滿洲國總批發 新京朝日通 新京藥品株式會社

衛生

臨症須知(二)

——附・急性傳染病之早期診斷——

(劉曜曦)

劉曜曦、博士、關于醫葯衞生著述、爲數甚多、昨年曾獲本報康德四年度『科學盛京賞』、一切情況、均誌前報、頃接劉君寄到近著『臨症須知』一篇、其文甚長、於衞生常識、貢獻不少、爰於本刊披露如下、(編者)

序言

漢醫之診斷就理論會時固依望聞問切、而作疾病之診斷、然究其實、其診斷者半屬於西醫之某一症狀、因之對於症狀之區別、實有充分認識之必要、余少諳西漢醫於、暇時每就西漢醫之得失、而論列之、夫余慨西醫之未精、又何漢醫之足言、然凡事既不能求全責備亦不能無過渡之期、於此過渡期中、有腼顏如余、而妄事著述、想於漢醫或西醫之未精如余者、或不無參考之價值也、是爲序、

目次

▲第一節 舌苔及舌之其他狀態
〃第二〃 喀痰之色狀及其原因
〃三〃 咳嗽之原因
〃四〃 嘔吐之原因
〃五〃 嘔吐物之性質與疾病之關係
〃六〃 咯血之原因
〃七〃 吐血之意義及其原因
〃八〃 食慾不振之原因
〃九〃 嗄聲之各種原因
〃十〃 失語症之原因及其種類
〃十一〃 譫妄之原因及其種類
〃十二節 偏頭痛之原因及其症狀
〃十三節 頭痛之原因及其種別
〃十四〃 毛髮脫落之原因及其種別
〃十五〃 痙攣之種類及其原因
〃十六〃 麻痺之種類及其原因
〃十七〃 盜汗之原因
〃十八〃 呼吸困難(即喘)之種類及其原因
〃十九〃 浮腫之原因及其狀態
〃二十〃 疼痛之性質種類及疾病上之差異
〃二十一〃 胸痛之種類及其區別
〃二十二〃 腰痛
〃二十三〃 腹痛之種類及其症別
〃二十四〃 腹部膨大
〃二十五〃 便秘之各種原因
〃二十六〃 泄痢之原因及其性狀
〃二十七〃 糞便之外觀
〃二十八〃 血尿之原因
〃二十九〃 尿閉之原因及其注意事項
〃三十〃 尿意頻數之原因
〃三十一〃 月經之正常狀態及其病變
〃三十二〃 不妊之原因
〃三十三〃 帶下之種類及其原因
(附)急性傳染病之早期診斷

本文

▲第一節 舌苔及舌之其他狀態

舌苔及舌之其他形狀之如何、頗足爲診斷之一助、間有一視其舌之狀況、即可斷定其爲何症者、此點漢醫從來亦重視之、就漢醫所論言時

第一 漢醫論舌

醫宗金鑑論舌曰、舌乃心苗五內通、毒火一犯先見形、赤紫黑腫並舒弄、總以清熱犀角平、

(一)白滑苔—屬寒濕痰

(二)乾苔—多爲三焦不利或津液受却若乾而燥裂、乃陽分大傷、乾而絳紅者、陰虛火旺

(三)紅舌—火熱、又曰舌爲心之官、舌赤心之病也、色深赤焦者、邪實也、色淺紅淡嫩者、正虛也

(四)微黃苔或純黃苔

(五)黃苔—分滑不滑、乾黃及膩四種、及陽明胃實所致

(六)黑苔—黑而焦燥起芒刺者爲火極黑燥、潤而滑者爲水來剋火之寒症、一般尖黑猶輕、根黑最重、全黑不治

(七)灰苔—有白而灰、及灰黑乾苔之別、

(八)紫色舌苔—爲酒後傷寒所致、

(九)黴醬舌苔—多見於夾食傷寒、

(十)藍舌苔、乃胃失陽和、肝木之色見於外也、微藍猶可、純藍必死、

此外尚有重腫、重舌、木舌弄舌各症、皆屬於熱、

醫宗金鑑論口舌曰、唇口屬脾舌屬心、口舌瘡糜蘊熱深、口淡脾和臭胃熱、五味內溢五熱淫、木舌重舌舌腫大、唇腫唇瘡緊繭唇、暴發赤痛多實熱、淡白時痛每虛因、

右爲漢醫之論舌、其當否姑置勿論、茲就西醫論舌、述之如次、希閱者自相比証之也可、(未完)

含嗽法與喉頭清淨 —二—

(李光輝)

▲含嗽法之種類 含嗽法即用一種藥物之溶液含於口中、因其液體之動搖、清淨口腔或咽頭此法謂Schmidt 自古爲世界各國使用之一種治療法非僅實地醫家又爲最普遍之民間療法、其使用之目的極廣以保健衞生之目的健康者使用之或於窒扶斯麻疹猩紅熱、流行性感冒等之急性傳染病、患者爲清潔口腔及咽腔之目的使用之或治療種種口內炎、舌炎、齒齦炎等之口腔內疾患使用之、或治療種種咽頭壞等疾患使用之、有時治療鼻咽腔之炎症性疾患、或歐氏管加答兒之目的、使用之、又有於下咽腔及喉頭加答兒性患、賞用此法者、如斯無論何等之疾患、用同一之藥液以同一之方法而含嗽之難收治療效果者多、此勿待煩言、古來多數之學者以實驗的研究、或以臨床上之經驗、謂以普通之含嗽法、其藥液僅達於舌背口蓋及齒齦部等不能達於上咽腔及下咽腔、於中咽腔亦僅至其後壁、惟Gusol氏之著書中、謂含嗽藥雖不能達於咽頭後壁、然含嗽後於口內及咽頭附近殘留之藥液、由共含嗽後之嚥下運動、達於扁桃腺下部及下咽腔多少亦能收治療之効果、故可使用之云云、(未完)

衛生秘訣

(絜)

(一)每日睡眠時、頭部須露出被外、睡眠時間至少七時至多九時、

(二)每晨起身須於空氣清鮮處、作深呼吸及運動數分鐘、

(三)每星期洗澡一次、浴後須以乾布擦之、俾寒氣不致侵入體內、

(四)每餐飯後、須散步片刻、以助消化、

(五)每日須將牙齒刷淨、而勿使毒氣及微生物侵入、

(六)肉類及香料之物、宜少食、

(七)每日須大便一次、最好於早晨行之、

(八)工作不可過勞、最好有一定時間、

(九)性情宜涵養、不可遇事暴燥或震怒、

(十)烟、酒、色等嗜好、均宜戒除、

答伊赫然君

(李鄭)

據來函所述雖似萎黃病、但未經詳細檢查、筆者實不敢下確診、因當此年齡之家庭婦女、恒常好生此病、不注意間有因肺結核之潛在、身神過勞、梅毒、白帶、慢性下痢及其他慢性疾患等致者、最好到專門家詳細檢查一下、日常注意飲食、便通、安靜、陽光藥劑可服鐵劑及砒素劑、貧血過劇可到病院輸血很有效、多食肝臟及水果(蘋果橘子)鷄湯等營養價高之食品

(附來函)鄙人賤內於今歲七月間、即患貧血症之病、鄙人思之乃爲妊娠後二月之久、不見形狀、始請漢醫診療、服藥至今亦未見效、時下飲食太少、面黃枯瘦身體寒冷百醫無效俯懇醫科大家指示實感大德無涯矣 伊赫然拜啓

答戴長鑫君

(范小峰)

療法

一、精神的修養

二、充分咀嚼

三、處方

重曹 二、七、

龍胆末 〇、三、

右爲一日量、飯後三回分服

(附來函)

一、原因 生氣食飯

一、經過 多醫珍治未愈九個月

一、現狀 食飯畢胸中堆着出氣發滯常打飽嗝

住所農安什字街恒典東 敝人戴長鑫敬懇

答梁建宇君

(LSL)

據君述頗似慢性上顎竇炎其原因有由急性續發者亦以上顎竇口狹窄或閉塞者最易生之、其次竇壁之疾患(上顎骨骨膜炎、梅毒、結核、癌腫)及齲齒等亦可續發之、

療法首須注意原因疾患、輕症者僅以上顎竇洗滌法即可治癒、但上顎竇粘膜變化劇烈者須行根治手術

(附來函)敬啓者敝人自幼鼻涕濃厚且色黃而黏、每於講話中即感不便、不料最近又覺鼻部呼吸有味(鼻涕黃綠色)午后更甚每於飲食際更覺難當是以懇乞海內名醫將病原及治療方法詳加指示俾便遵循療養則感激無及矣此請公安 梁建宇特敬於奉垣

洪宏劍俠圖

第一回 ……七十九…… 【張青山】

除邪教三俠士共設伏魔會 發忠憤二高人失機陷空島

員雖爲二高人。斜身繞步。竄縱跳躍。非是容易。要是錯走了半步。就有粉身碎骨之虞。來至內寨切近。天還未交二鼓。二高人俱皆長吁了一口氣。低聲說道。這個地方可眞險哪。實在不能留着他們。可了不得。二高人一面說着略一沉靜。飛身往裡來至大廳。二位一打手式。由左右分着上了大廳。躲着消息。躍到配廳。這才轉到南大廳上。張道爺在房脊底下。找着房上的總機關。給他閉住。與高僧打了招呼。一齊伏在後坡。手按脊梗。往正廳內觀看。只見燈燭輝煌。照耀如同白晝一般。廳內羣賊列坐。男女老少不等。約有四五十名。正居中一張虎頭帥案。後面交椅上。坐定一人。站起來身形得過丈。坐在那裏比是人都高一頭。像貌凶猛。頭戴一頂八角天王盔。金抹額。二龍鬪寶。顫微微珠絨高聳。雙插雉鷄尾。飄洒一對墨狐裘。穿一領皂羅袍。平金加綉。閃五彩。繡的是龍翻身蟒探爪。在往下有棹案擺着。看不見了。下垂首棹案傍坐一人。穿藍掛錦。肩下坐一小孩。穿白愛素。正是在逃的惡寇欒大蕩與徐萬通。在往上垂首。傍邊觀看。一張棹案後面坐着男女二人。看年紀全不過二十一二歲。男的穿青掛皂。面若少女。一團正氣。女的一身白色緞服裝。貌像俏麗。由端莊沉靜之中。透出來一種英俠豪爽之氣。凜若冰霜。令人望之生畏。道爺暗自納悶。心中說這山寨之中。怎麼會有這個樣的英雄兒女。跳跡於此。眞是希奇。張三峯正疑惑之間。忽見裏面將話說擰啦。那女郎手拍棹案。嘴裏嗆啷一聲響亮。抽出一口寶刃。約尺餘長短。厲聲斷喝。其鼠輩拿頭來。張三峯見那女子亮出軍刃。並不甚的劍。乃係小行四昔名七厭。今名魚腸劍。他人既然有這樣的寶軍刃。其武術當然不能弱了。此女之根基。必不能淺。就見大廳中衆寇。紛紛跳出各擊軍刃。內有一人。手提一對雷鼓點金錘。大吼一聲喝道。那女孩兒。可認識八卦蓮花島左寨朝雲島島主金錘攪海賽慶忌敖飛麼。那女郎微微冷笑。尚未答言。那面若少女穿青掛皂的男子。手提一口鋒鋼紅毛鉅齒飛龍劍。來至切近。說道妹子加小心。那女郎嗔道。哥哥你閃在一傍看我追此狂徒性命。待龍用手一指。叱道。來人是賽慶忌敖飛麼。那小子答道然也。正是你家島主。那女郎問道。你這個外號還有什麼講究沒有呢。敖飛說道。某力格虎豹。能捉飛鳥。身披唐猊鎧。一對金錘有崩山攪海之能。那女郎噗哧一笑。把手中劍一擺。並不答言捧劍就扎。這個賊運動雙錘。金光灼灼。猶如流星趕月的一般。上下翻飛。往裏進招。那女郎捧掌中短劍。應付裕如。口中說請諸公看。我劍鎖黃龍忌敖飛。說罷劍光一緊。猶如閃電一片白光。當場勁手的敖飛眼花繚亂。心中着急。暗想看不出這個女子如此的武工。再戰幾合。恐其難保活命。不用說他担驚害怕。就連暗地裏觀看的二高人。也自驚心駭目。小小的女孩子。偌大的本領。實爲出步。看不透是那家的傳授。什麼人的後輩。正納悶間。當場已然分了上下。賽慶忌敖飛輪動雷鼓點金錘。使流星趕月的招數。那女郎讓過左手錘。右手錘到直奔耳門碰到。堪堪離切近。往下一矮身。順他右膀背底下鑽至外面。說時遲那時快。喝聲狂徒拿命來。手中短劍。正在敖飛的後腦海上刺入。只聽哧的一聲。比割豆腐聲音大不多。腦骨挑開。腦髓與鮮血崩現。死屍栽倒。雙錘落地。就見廳上的賊人之中。有一名厲聲喝喊。賤婢大胆。傷吾好友。只聽嘩啷啷的響亮。聲到人到軍刃到。一道寒光。賊人飛至當場。幌掌中十三節虎尾亮銀鞭。蓋頂就砸那女郎斜身躲過。一聲嬌叱。鼠輩且慢。賊人撤身停鞭。暗中的二高人。打量此賊。身高八尺向外。細腰扎背膀。穿藍掛錦。面似藍靛。兩道細眉。一雙大三角眼。灼灼放光。尖鼻子。菱角口。狗蠅鬍子。黃焦焦扎離扎煞。元化僧向張三峯說道。你可認識此人。道爺抬頭回說。不認識這個東西。元化高僧說。此賊正是金頂太行山二寨主鑽天金毛吼銀鞭趕山振中州邱明遠。武藝高强。窮凶惡極之輩。張道爺喝了一聲說。我倒聽說過這個東西。很是了得。他們二高人談論賊人的根基。當場上那女郎問過了賊人的名姓將短劍還匣。由腰中亮出一條軟鞭。長約丈四。頭粗尾細。如黑蛇一般。黑中透藍。光華繞眼。邱明遠一見大驚。喝道好丫頭。你那裡來的烏金蛇骨鞭。那女郎並不答言。右手握蛇頭。左手捧蛇腰。雙手一抖。這條烏金蛇骨鞭就像一根棍相似。蛇骨鞭的尾比錐子還尖。直點賊人的面門。邱明遠深知這條軍刃的厲害。即是扎來。左右都不能躲。

定期股東會通告

股東先生台鑒敬啓者案查本公司定章定期股東會每年一次於本公司全年賬目結算後行之茲届二十六年度決算告竣定於二十七年二月十九日(即夏曆正月二十日午前十一點)在大連分公司開全體定期股東會届期務祈蒞會是幸特此通告 敬祈週知

民國廿七年一月十六日

煙台政記輪船股份有限總公司 董事會謹啓

開豐鐵路公司召開股東會公告

本公司定於康德五年二月十九日午後一時在本公司內召開第十一回定時股東總會務希各股東携帶股票先期簽到如股東委託代表時概以股票或出具與送存公司之印鑑同一圖章之委託書爲憑特此公告

丟失滙票聲明作廢

啓者敝號以安東福興恒於一月十日由中央銀行匯至奉天大北門裡中央銀行照付支票一支計國幣貳百貳拾九元〇五分支票號碼九四八號不愼在途遺失除向大北門裡中央銀行掛失票外嗣後此支票無論落於何人之手概作無效特此聲明

小西關 順發盛啓

招開股東常會公告

敬啓者本行定於康德五年一月廿七日上午十時在本行召開股東常會除將附議事項另具通知書遞送外特此登報公告再股東過戶事宜由本年十二月二十六日起至股東會日止停止辦理合併聲明

各股東台鑒

奉天商業銀行股份有限公司 董事長 丁廣文謹啓

地照遺失聲明作廢

敝人以四義堂名在雙山縣領有荒地於事變時被匪將實字八六號一六二號邊字一二號一六九號團字三四號五零號六三號二二六號固字二二五號用字二五五號利字二三零號二四九號厚字二三號五七號一九一號六三號生字二五號八三號大照持走除請補發外特此登報聲明作廢

閻少良啓

遺失撥單聲明作廢

啓者敝人領得西夾荒戶地計光字井二十一號撥單一張因一時不愼致將該撥單遺失除呈報東科中旗公署備案外特此聲明該撥單勿論落於誰手概作無效

秦噶臥扎布啓

地照被匪焚燬報登聲明

爲聲明事本人原置輝南縣界坐落蛟河口村土地兩段一在小城廠下則地八十七畝沙城地四十畝東至分水嶺西至河南至陳姓北至劉姓一在太平溝下則地五十六畝沙城地五十畝東至分水嶺西至河南至徐姓北至劉姓此兩段地之大照兩張前於康德元年六月間胡匪攻陷中央堡街時隨同住宅一併被匪焚燬矣除聲請輝南縣公署補發土地執照外特此登報聲明

劉安祿謹啓

遺失地照聲明作廢

夏寶山領名坐落瀋陽第六區强國村下羅堡處瀋字八五三〇中則地八十四畝又瀋字八五三一中則地八十四畝夏樹勛領名瀋字五二六四二中則地十八畝共三張戶管今於本月十七日由撫順來奉天在途中不愼竟將該三張照遺失謹此登報聲明無論落于何人之手概作無效

夏趙樹棠謹啓

大照焚失聲明重領新契

敝有楊鳳柱領名大照三張一張中則四八畝下則三二畝一張中則一三畝五六下則二十畝一畝一張城則三一畝坐落同和村石咀甲東至楊鳳祥西至楊興全南至分水北至柳河大同二年匪亂焚失除呈請縣署補發新契外特此聲明

海龍同和村 楊儒臣啓

失照聲明作廢

敝人以沈淑涵名價領東夾荒子字一百九十號執照一張又價蒙人根噸領得辰字一六六號戶地東半方撥單一張均經遺失遍找無着除急報告東科中旗公署備案外特此聲明無論落於誰手槪作廢紙

敝人 張新甫啓

長嶺縣福厚湧對衆股東緊要啓事

[illegible]

長嶺縣福厚湧燒鍋經理 單文斌 徐心一 啓

康德五年一月一日

聲明租領網房泡口股份啓事

敬啓者敝人於康德三年由家局租領菜園子泡口營造網房招工捕魚以前舊夥所有之網片槽木按照八股於康德三年曾經一凡改組後曹凌實有舖墊三股姜慶選有舖墊三股敝人有舖墊二股但敝租領泡口營造網房與此八股舖墊言明得利按各半分劈餘利則劈舖墊股份無干常年墊補官欵時費由敝一人負責一切細目俱載私契條曹凌實之三股舖墊因其不在當地於康德三年經一尊曹洪九同衆公擧中正信仰可靠之常元令代爲經理淸算劈利此後凡關於敝人未租以先該網房之舊有虧欠概於敝人無干恐未週知特此聲明

駐奉盛京時報分社經理 秦志玉謹啓

貸款收據遺失聲明作廢

敬啓者敝人高憲武前曾□用中央銀行奉耕貸欵押品地照十五張計熟地四百七十九畝經中央銀行當製給第二四一號收據一紙因於康德四年十月一日赴縣辦事偶爾不愼遺失尋覓無着無論落於任何人之手概作無效特此聲明作廢

聲明人柳河縣紅石鎭住戶 高憲武啟

存欵圖章遺失聲明作廢

逕啓者查鄙人於康德二年九月二十七日存在瀋陽中國銀行國幣五百零一圓七角八分執有第一百三十六號活存摺一扣茲因不愼將存欵圖章遺失除向銀行聲明作廢另蓋新印鑑外嗣後舊圖章如果發現或落于他人之手槪作無効特此登報聲明

閻孝仁謹啓

遷移聲明

逕啓者本公司爲業務上便利起見特定於本月二十五日起遷至本埠太淸宮東電車道路北門牌壹零三號照常辦公恐未週知特此聲明

電話新更(四)二八六六號

駐奉 太古經理 火險公司謹啓

鳴謝高橋部隊開原警察隊之德政

啓者昨年九月九日夜匪徒數人入宅將弟濟周及伊子景雲於睡中架走途次濟周掙扎脫歸而景雲則杳無音耗矣幸於過本年一月一日經上開各隊在開原新邊村將匪擊滅景雲得慶生還洪恩難忘謹此登報鳴謝

瀋陽八區樹民村 張相武謹啓

失照聲名

敝人坐落輝南縣杉松崗村安山堡屯領名地照一張中則十五畝南至王有春東至河北西至仝與百元於大同二年五月間刀匪變亂被火焚燒呈請縣公署補發新照特此登報聲明

郭長江謹啓

失照聲明

鄙人祖遺房園壹段坐落瀋陽縣三區建禮村張沙布屯南頭寬貳丈四尺伍寸北頭寬壹丈四尺南北長拾捌丈捌尺伍寸東至陳玉斌西至本姓南至道北至石姓因搬家將照丟失(號碼不詳)除呈請縣署補發外特此聲明作廢

陳永淸啓

失照聲明

本人祖遺房園一塊坐落瀋陽縣三區建禮村張沙布屯南頭寬八尺北頭寬二丈五尺南北長十八丈八尺五寸東至本姓西至陳永淸南至道北至石姓因搬家將照丟失除呈請縣署補發新照外登報聲明作廢

陳玉斌啓

收買電業股票臨時股欵領收證

以後應交各期之欵與賣主無涉均歸買主交納如實領收證時請將委任狀附帶或將所買各種股票列下

電業股票臨時股欵領收證 商工銀行 電信電話 紡紗廠 惠臨火柴 商業銀行 洋灰股票 開豐鐵路 肇新窰業

奉天小西關上頭路南三號 電話(二)三五二六號

訃聞

不孝德滋罪孽深重弗自殞滅禍延顯考陸軍中將彥村府君諱盛唐於康德五年一月十七日病歿於奉天市本宅享年五十四歲不孝德滋親視含殮遵禮成服謹擇於陽曆二月四日領帖告式午後二〇分舉行五日發引扶柩祖塋安葬恐訃不週謹此

訃聞

孝稱慈命稱孤哀子李德滋泣血稽顙

通信處 奉天東山咀子中央陸軍訓練處庶務課 奉天市一經路九緯路揚孚里一號本宅

新書出版

學生之友 全書一大厚册 特價國幣九角 有志青年必備 李昨非著

上册 黃金時代 全三册(上册) 特價國幣五角 社會長篇小說 張恨水著

信源印書館發行 奉天小北門裡路西

戒烟 天然淸補丸

請服

戒烟(一)君願不受戒烟痛苦乎(二)君願吸烟隨時可以拋棄而不上癮乎(三)君願神暢飲食加增大便暢利而無烟容乎

此藥本爲淸補品兼有解除痼癖之特效已經內部化驗證明無毒質性和平保君服藥後烟積由大小便慢慢潤下而烟癮自能按日減小無絲毫痛苦不誤工作而癮已除如藥無效原盒退欵定價每盒一元二角半打六元六角一打十二元日金滿票通用如直接來津函購者免收郵費

新京四馬路泰和藥房 江省南大街新新藥房 吉林省河南街同義成 大連富久町延生堂 總批發處天津黃韋將閣民製藥所

丟失聲明作廢

啓者明記木局執事人趙子明於本月十三號由新地號往日站辦事乘黃油汽車不愼中途將自己手截名片及發貨票一併丟失勿論落於何人之手槪作無效特此聲明

明記木局啓

本報熊岳城總支局通告

本局附屬蘆家屯分社長王桂森不法妄爲照章免職於一月一日另委張文泉爲分社長王又生爲記者今後該地一切事宜就近接洽可也此佈

支局長 鄭康明

營業科目

一、海陸運輸及運送辦理營業

二、倉庫營業

三、代辦及保証行爲

四、包辦勞力

五、委託買賣

六、直接運送一切 資金之供給

七、關於前各項一切業務

國際運輸株式會社

專務取締役 酒井淸兵衛

本社 大連山縣通二二一番

振替口座大連七八番、郵便私書函大連局一五

信號タイレンマルン電話代表番號二・三二一・二二三番

滿洲各地 並其他主要地點設有支店出張所

百聞不如一見

性爲人生有至密切之關係、人故不知性亦恥也、欲知性者盍注一視

關於性的藥品及器具應有盡有◆惠治生殖器發育不全的藥品◆專治弱小性慾減退◆物理的及電氣治療器具及各種藥品◆產生兒男女各種器具◆家庭和睦藥品◆專治男女性的慣器具◆通經藥◆關於性的珍奇器具◆參考書籍

通信照會四分郵票封入函索詳章付郵票四分即寄

新京名物 性百貨店

新京頭道溝富士町二丁目

寄函封筒不寄「性百貨店」寄東記洗染店收

THE SCREEN 影海餘瀋

演員必讀　「藝術表情」

……三……

（近藤與伊吉）

對於他的心靈與熱心。等他演完之後。以我還是用勉强學會了的唯一的滿洲國話。祇說『很好！很好！』這麼樣兒說讚許的話。還是跟第一次預選一樣的使他名落孫山了。

以後他總視着我。好像要說『豎子不了解我的藝術！』的話。回去了。實在是豎子。不了解我的藝術。他這種舉動若是叫我們對於一千名有餘應募者一一像他那樣應接起來。眞要忙得無法處理事務了。並且一般未被選取的應募者。都可以說我們不了解他們的藝術可惜那是普通的理想哪。

其實那個『表情』氏之藝術。我爲甚麼不了解他呢。又爲甚麼要不想了解他呢……說起來。所謂電影明星的『表情』決不需要表現其頂點而到極端的表情。須要表現出由平凡的地方逐漸加到其頂點之心理變化。方爲重大的任務。極端的『表情』就是不做電影明星的人。誰也能做的。

諸君在平常的時候。受衝動笑。受刺戟感觸的哭。這是很普通的吧。『不做電影明星』的普通人。隨着情感而表現着自然的姿態。因然巧妙無雙。這是誰也能做的。

可是。所謂電影明星的人已成爲社會上特有的藝術家之今日。若是正遇到手舞足蹈。歡喜異常的事情。因着腳本與導演的指示。立刻打扮悲哀的表情。往往有表現的感着困難的過程的。

這是須知道。表情的藝術。與諸君之實際的心理狀態往往有不同的心理。並且。其悲哀的表現須由一步一步底接近到心理經過。

心理經過是什麼！誠然！所謂表現心理經過。確爲諸君於演習上最重要的事情。電影明星之藝術雖然只不過表示心理作用。若是用頂點的表情。作爲藝術的話。在諸君之中。雖有何等天才。僅可以充作在日本大阪所遺留着的人形戲。（文樂）。那種戲專爲表示心理頂點表情的藝術。就是中國戲裡所謂的焦點而已。也是日本歌舞伎的焦點。

上述那位所謂善於『表情』的某君。他只拿住中國戲和日本歌舞伎之焦點。就自命不凡。這若是叫他做靈活的人表演。這在電影明星的藝術是最不安全的。

因着以上的理由。我忽視他的『表情』。終不接受其第二回考試。才叫他名落孫山。可是這兒有要跟諸君好好兒說的話是諸位現在第一須重視表情的藝術。對於電影明星的『表情』尤其是要注重『自然的表情』是非常重要的。諸君把從今以後之一切生活。須要完全送給研究表情的時間。可是。所謂『表情』決不是單一的『表情』。不可忘舍有那個心理經過的『表情』是最重要不過的。

諸君可在諸君的宿舍裡。有設備明亮的鏡子。有工夫的時候。應當常照自己的臉的必要。並且自己造出種種的心理照其初發表情逐漸加到頂點的心理經過。自己研究 批判自己。

這若能好好演的時候。最後再變一變 看其心理 經過的調子。就是表情要生氣的時候。須有一種優的工夫就可達於沸點。有的用五秒鐘的工夫表現有的經過五分鐘的很慢的心理經過。始而達於沸點。有能夠這樣樣兒心理經過的必要。

諸君若是厭棄這樣沉着的研究。不肯每天對着鏡子。以爲使傍邊人看着。好像瘋狂人似的。不要做電影明星了！反正要知道電影明星不是常人所能做的事情。

（完）

美片　昨年成績

【紐約特訊】美國電影界。逢玆一九三八年新春。選擧最佳十部影片之時節。又至目前。此間紐約世界報。急着先鞭。徵詢七歲至十五歲兒童眼中所公認之去年度優秀電影十部。頃已選定發表如次。

第一。美特羅公司出品『大地』
第二。環球公司出品『戴德遠德』
第三。美特羅公司出品『我是海的孩子』
第四。哥倫比亞公司出品『失去的地平線』
第五。華納公司出品『文豪左拉』
第六。環球公司出品『鎖塔城之俘虜』
第七。環球公司出品『史泰誕生』
第八。RKO公司出品『舞台門』
第九。派拉蒙公司出品『平原兒』
第十。環球公司出品『斯泰拉達拉斯』

◎「軍使」之一幕
‖秀蘭鄧波兒主演新片‖

廿世紀福克斯公司以童星秀蘭鄧波兒爲主角所製之『軍使』一片。現已竣事。此片描寫一幼女。爲其祖父在駐印度司令官任內。說服匪賊。極爲深刻。★‖…圖即該片之一個鏡頭。

明日之映畫

——關東軍新聞班——柴野少佐

（續）

教育者或世之父兄保護者等爲兒童子弟應活潑其由教育的見地之映畫批評。、進而修正現在之所謂『教育映畫』概念。或打破。如此動作。均不外爲開拓映畫之教育的領域。與爲擴大之重要工作。因此。教育者。於其批評。應排除狹義『教育』。靜由側面觀察。見其良者。則將利用於教育。見其不良者。則正直告諸製作者。

教育映畫之遲遲不進者。乃因教育者缺少批評活動。現雖有發表機關與集團。但均有對內的之憾。不僅限於所謂『教育映畫』之範圍。倘教育者無廣對一般映畫之批評權威時。則必使其有權威。再對製作者。表贊意或指摘其誤謬。教育者亦應喚起世之父兄。由大衆輿論而進行。似能得較大效果。此不僅爲一教室。一劇場之問題。已向社會全體之問題擴大。蓋其教育者之批評。業代表一般父兄之總意故也。因此父兄等。亦有勇躍參加協力之必要。

映畫與國民思想之影響甚大。玆勿須贅言。各國均急着意此點。一方顧慮自國產業之發達。而各加多少統制。如蘇聯邦。德國爲其最著者。然日本。至今日殆均在無統制之狀態。只由檢閱而與一般娛樂物同樣處理者。誠屬遺憾。

無而近因滙兌管理法。制限外國映畫之輸入至本年四月。均轄十二年度之輸入禁止狀態。即四月以後。想亦不能返無制限輸入時代之舊態。日本有乘此好機會。制限外國映畫之輸入。延而有制限外國映畫上映等問題之必要。此於國民思想善導上。思及至今日之外國映畫。特如美國映畫。曾受如何惡影響時。以國家政策信爲當然應實施者。再與此同時。如文化映畫之强制上映。亦屬當然應有之問題。

次爲興行時間制限之問題。興行時間三時間五千米制。決自本年二月一日實施。因此映畫興行。將發生一大轉換。再日本映畫製作界。亦將受一大影響。

外國製未加修改之膠片輸入。因同受制限。故國產片增產計畫。已於富士膠片實施。至於陽畫用片問題。至某程度。可滿足需要。將來**陰畫用**片問題。亦進行研究。以中國事變之影響。期待日本映畫化學。能有一大進步。要言之。日本映畫統制。將以中國事變爲好機。着着進展。然日本映畫國策樹立。應拾統一的態度。而對每個問題。分別實施具現。故此不能與滿洲國映畫國策實施步同一軌道。

映畫統制問題

除大人之歪曲羞恥心。或偏狹之閉鎖主義以外。別無他說。寧許兒童觀覽如斯場面。使其知結婚前之男女。或夫婦間以外之接吻爲不可。延而或能將此邪惡視。勿論如斯場面。爲於普通市場公開之映畫所無。然於難辨映畫與現實之兒童。爲其將來。反能暗示以性道德。

要言之多人評爲良好之作品。能表示該時代人之要求。爲何物。斯時代之要求。即爲將來社會之道德。只能將表現難易之差排除。則使大人與兒童共通亦無不可。

所似趨極端。但於姑息的方法前。斯種心情。亦最爲緊要。

王丹近影

王丹女士。本年二十一歲。原籍錦州錦縣生人。自幼生長哈爾濱。卒業於北滿特別區之師範專科學校美術科。曾充哈爾濱兩級小學校教員。善運動。鋼琴。獨唱。刺繡。等藝術。他具有沉毅剛强的意志。聰慧伶俐的動作。前在國際都市之哈爾濱。被人謳謌爲皇后雅號之『密斯』麗人。既有颯爽表情。出現於銀幕殿堂。必有獨特的收獲。一般映協同人。均確信王女士有此毅力云。

曹敏的ROMANCE

凡是喜愛藝術的人。多半不拘細節。雖對女性有一點『羅曼斯』。也不能不令人特別原諒就是說出來。當事者也許光明磊落的自己承認。不以爲說的不當吧？現在極有發展的滿洲映畫協會化粧師(?)曹敏。當他未跳入電影圈以前。曾在奉天居住。每天公餘之後。便和一般藝術家音樂家處在一起。他更榮任過口琴會的會長。其實他的口琴技術。也的確造詣很深。記得當瀋陽電影院未關門大吉的時候。他曾一度登臺獻技。一個廿多歲的俊秀青年。又吹得那麼好聽的口琴。怎麼不使摩登密斯們羨慕呢？聽說當時就有一位女作家焦女士。很敬重他。後來也加入口琴會作了會員。倆個人接觸的機會既多。便不無一番愛意影院劇場。形影双双。經過很久的期間。他和她成了很好的朋友。但曹先生信仰『釋迦牟尼』。焦女士爲『耶穌』教徒因爲宗教的不同。雖然怎樣要好。也是沒有結婚的可能。但她們的友情。仍然保持如舊。不料當映畫協會招考演員的時候曹先生心。一横脚一蹴。拋棄了她。跑到銀幕上去。這或者也是爲發展自己的藝術吧？但這位女作家還是徘徊在繁華的都市裏。有時候向她的好友說。『曹先生有點對不起我。』這或者是過的『今昔之感』罷？曹先生如何。就不知道了。（大楊）

萬國賽片　日本出品

國際電影協會。以去年在威尼斯開第五次萬國電影比賽時。日本會以『荒城之月』一片參加。頗博多大好評。有鑑於此。爰對於本年度第六次比賽。除一般民間慫恿參加外。刻在選拔協會推薦之優秀電影中。邇來已擧出候補作品。松竹京都作品衣笠貞之助導演『大阪夏之陣』。及日活多摩川作品田阪具隆導演『五個斥候兵』兩片最近理事會已告決定云。

社會之花本事

信通銀行董事長做壽。第三金庫的辦事員吳堯甫。接到『闔第光臨』的請柬。自然要恭而敬之的去道賀的。吳夫人和愛女明珠。也修飾一番。隨着去參與盛典。

盛筵開。堂會精采。嘉賓來。一室生輝。炎涼世態。在這裏十足的顯現。於是不會交際而又地位不甚崇高的吳夫人和明珠。不能不把優越的客座讓給珠光寶氣的富貴眷屬。而與傭婢爲伍。這一個刺激。怎麼不令人難堪。所以乘興而去。只落得敗興而返。

因此夫婦倆還到家裏。不免有點怨望。爲了明珠的前途。更担着心事。堯甫希望明珠成爲一朵社會之花。感到單靠一點呆薪水是不够的。所以到了銀行裏聽見了人家投機的話。也打動了僥倖的心。一試其技。居然得利。於是家庭間空氣。也充滿了愉悅。

吳夫人想仰攀潘先生的高門。請老姊李太太做媒。李太太本來預備爲他的兒子耕原求婚明珠的。這麼一來。知道希望是空虛了的。

（未完）

滿洲國之映畫　應如何發展

滿洲國去年。曾實施映畫法。又以國策會社。而創設滿洲映畫協會。其目的。勿論爲在左記六項

一。對國民普及徹底建國精神。及以建國精神爲基調。昂揚發展國民精神。國民思想

二。對外國。介紹滿洲國國情

三。對滿洲國及中國普及日本國情就中日本精神

四。對產業開發之貢獻

五。對教育。文化向上之貢獻

六。有事時。利用映畫。舉全能力。敢行國內外之思想戰。宣傳戰。以與國策之貫徹協力

因此自創立以來。於協會即努力於使命達成。以下更具體的言之。第一之建國精神。可分爲如左四項

一。王道樂土之完成
二。民族協和之實現
三。日滿一德一心之確立
四。道義世界之顯現

由此根幹所發生之許多枝葉。待其繁茂。即爲國民精神。或國民思想。以建國精神爲中樞。由陶冶伸張國民精神。國民思想思之。不僅爲基礎的建國精神之普及徹底。由努力建設。一般的國民精神。國民思想同時。使將來誘掖善導容易之伏線的努力。亦屬緊要。故今後製作之映畫。若脫此要義。則不能發達。

第二之滿洲國介紹。以廣使世界理解滿洲國實狀。與認識實情爲目的。特如對中國。必啓蒙彼等。日謀日滿華三國國民之親善融和不可。故使映畫爲此等目的有重責之使徒者。乃一捷徑。

即滿洲國承認之促進。親日滿國之增加。東亞防共戰線之擴大强化等。由各角度視之。期待於滿洲映畫者亦大。

第三爲以日滿一德一心〃精神。謀皇道文化西漸爲其最大要素故課與滿洲映畫之責務亦大。爲此由日本映畫中採取滿華國人易於理解者。亦一方法又於滿洲映畫。漸加以日本精神者亦爲緊要之手段。（未完）

銀潮

滿洲映畫協會爲統制滿方各影院權宜行事。特以舊曆年爲機會對第一批運運之上海片。計藝華公司出品之『初戀』『三星伴月』。華林公司出品之『鴻運高照』及『小博士』四部。俟經過一番檢驗手續後。即于舊正當能獻許與觀衆相見。又聞第二批四部。即明星公司出品。白楊主演之『社會之花』龔秋霞主演之『古塔奇案』及藝華出品之『掌上珠』華安公司之『自由天地』。尚有新華公司之『飛來福』藝華公司之『三〇三大刼案』等數部。亦將陸續運滿云。（岩）

診療各科病症
救治慢性麻醉藥品中毒
隨時入院
奉天市
凌雲醫院
院址奉天市內大西門裡大街路北十號
自動電話四三一一四號

理想的家庭藥
一盒斷根
軍旅必携
好評嘖々
日杵牌
後藤散
解熱消炎（感冒·強心·快神）
立止疼痛（神經痛·頭痛·牙痛）
總經理 日本壹藥會社
大藥房均代售

革命化新式透明桿
拜羅德
高級自來水筆
表示何時須添墨水
持赴亮處一窺則墨水余量顯然可見

波線型墨水
各有名大文具店均有出售

奉天滿蒙學校招生
（新生）高等科……乙 中等科……乙 初等科……乙 各五十名
插班生 中等科（甲） 初等科（甲） 各若干名
報名 二月九日截止
開學 二月十日
奉天南三經路富貴里 電話（2）二五五一
簡章函索附郵票三分即寄

奉天日語學院招生
科別 初等科、專修科、高級科
額數 各科均六十名、插班生十五名
報名 自陽曆一月廿二日起至二月五日爲止
考試 陽曆二月五日（外埠生有証書免考）
開學 陽曆二月六日
校址奉天小西邊門外總站北鐵路局舊址
「另有詳章函索附郵二分」

舊正月亦將至矣
君欲備禮以餽人乎
務請到本店來買
洋酒·洋菓子，俄羅斯糖
咖啡糖 葉煙捲 洋食品
其他一切化粧品
商品保証 售價正確
施迭拉商會
市內宮島町
奉天驛前電話（三）三七四四番

世界大戰沉沒之巨艦 打撈該船中財寶計劃

【芝加哥專訊】第一次世界大戰之際、美國巨輪「魯西達尼亞」號、爲德國潛水艇所狙擊、沉沒於愛爾蘭附近洋面、相傳該船載有財寶甚夥、亦俱與船體、沒入海底、故計畫打撈該船者、頗不乏人、惟是巨輪沒處、風濤極巨、且路入深海、莫可誰何、以致數度計畫、均歸泡影、僅於二年以前 美國一打撈船「歐爾菲兒」號、亦 按照精測探機、大體發現「魯西達尼亞」號之沈沒船位置、最近復有某 國人、擬用新發明之潛水裝置、進行此項偉舉之打撈工作、渠名馬克斯諾爾、現年二十七歲、一青年技師也、僅畢業於馬薩諸塞工學研究所 但彼性喜研究、着目於從前潛水服、按配吸入酸素裝置、事實不斷增探索作業、經多方改良結果、發明以氦氣代酸氣之潛水服、近於著名探險家喬克里哥大尉援下、親服此服、入世界首屈一指深水之密士干湖、成功四百二十尺之潛水新記錄、喬克里哥大尉、深喜馬克斯諾爾君之成功、爰慫慂其打撈魯西達尼亞財寶、結果渠意慨諾、於是、兩人合作、即將打撈、若是乎、巨體橫臥愛爾蘭海底幾二十年之魯西達尼亞號財寶不日將與世人相見矣云、

世界珍聞及其他

燕京齊化門城樓之災阨

去年秋、北京齊化門城樓忽遭祝融之厄、付一之燼、因回是古舊崇宏之建築、故事出之後傾動遐邇、前清已丑之秋祈年殿之災、亦復如是、

祈年殿在天壇北門、其礎亦爲壇式、上建圓筒式之殿、其頂蓋亦如圓亭之頂、舊說天圓地方、凡關乎天者皆取圓式、圍以石欄、雕琢精工、石質純雅、殿高九丈九尺、共八十一楹、數之極也、金頂紅柱白欄極爲美觀、每歲上辛日皇帝祀天祈穀於此、已丑八月二十四日大雨霹靂一聲殿額先碎、火燃懸額之木、蔓延至殿內、煙燄冒窗櫺、復焚梁柱、光如赤虹、守壇官鳴鑼、步軍統領發令箭集官兵、坊官水會奔救、因殿宇過高、水激、不到雨水又爲亭頂所隔、致全殿及朱扉黃座悉爲灰燼、幸奉祀官劉世印冒險、進殿將各皇帝楠木雕刻之九龍大寶座搶出、幾葬身火窟、然仍得降級處分、太常寺堂官奎潤等均降級留任、所以從輕發落者以據各官奏報、及查勘當時情形確係天火、難施人力僅以職守所在、略示薄罰而已、殿經重建後、壯麗猶昔、但材料已非、因舊殿係明永樂時用香楠造成、故焚時香氣四溢云、

由孔裔的阨運說到 曲阜祭田（續）

獨山存屯地六十一項七十五畝五分四釐、廠地三頃七十四畝七分一釐、曲阜十二官莊、存地六十頃五十六畝九分五毫四絲四忽、泗水四官莊存地、五十一頃七十三畝八分一釐三絲、鄒縣二官莊存地、六頃五十四畝二分二釐三毫七絲、計、五屯四廠十八官莊、共見存荒熟地一千九十六頃九十六畝四分五釐八毫四絲七忽、較二千原額、缺地九百三頃三畝五分四釐一毫五絲三忽、此外又有洸河屯地七十三大頃、在滋陽袁家莊者二十頃、顏村店者二頃、故縣村者一頃、在濟寧州杏村莊者二十頃、即永樂五年續賜之地、有東平廠地大畝二十三頃、滋陽廠地二十七頃九十一畝四分七釐、曲阜廠地、十九頃六畝五分三釐、即順治十年撥補之地又鄒縣有尼山書院祭田一十三頃五十畝、曲阜有明洪武初賜五十五代衍聖公地一大頃、通前共見存地一千二百五十六頃七十八畝有奇、較之會典所載、衍聖公祭田二千一百五十七頃五十畝、尚不及十分之六、臣案郡縣沿此書、以臺書說案稟、至臣等查此闕里文獻考所著衍聖公祭田地產之額數也、臣又竊查巡撫張曜覆奏所稱、有「恭查會典所載、衍聖公祭田二千一百五十七頃五十畝、闕里文獻考所載、存地一千二百五十六頃七十八畝、內有地畝、在運河西南一帶、曾爲江南之豐縣沛縣、山東之魚臺、黃水漫口、淹沒沙壓、租戶藉口蒙欠、錢田產散在各縣、租戶隸姓、眞僞不一、此次清查、須先令各縣學官、約同公正紳士、逐一清查、以免書役下鄉、致多弊混、一俟辦有頭緒再由該管地方官、詳加釐剔」等語、嗣又風聞張曜札飭兗沂曹濟道查辦、以衍聖公祀田、坐落江蘇沛縣缺額二千餘頃、曾於同治八年、經前兩江總督曾國藩、撥補入官每年代徵租價制錢一百四十四千、聽候委員守提、此項地畝並未指界、亦未造送花戶清冊迄今仍係缺額二千餘頃、此次該道查辦、旋於十六年閏二月據江南沛縣 紳董同知 劉介思等、並獨山屯官唐錫般以祀田復涸、造冊繪圖、稟請核辦、又據江南沛縣銅山縣民劉廷聘張義君等、以微山湖涸出無粮地二千餘頃、舊傳爲祀田、稟請核辦、各等情、有圖四幅、冊十二本、並復沛縣祀田碑文二紙、該道請咨轉移兩江總督飭查在案、該撫以既據有屯官唐錫評職員劉介思所稟請復之地、又有銅山縣沛縣民張義君劉廷聘所稟之地、二千餘頃、無論是否原失祀田、擬請欽遵嘉慶十四年戶部具奏、奉上諭着山東巡撫會同東河總督江蘇巡撫飭地方官備查缺額祀田、倘歷年久遠、難以清查、亦即另籌撥補、期於祀田無缺之恩旨、即在此項地畝內提撥、其如何失迷之處、已往不究、變通籌撥、移咨兩江總督江蘇巡撫、會同辦理、此事據銅山沛縣官紳所稟一帶涸出而言、未及具奏、該撫旋即出缺此張曜覆奏、及查辦情形、未及遞核之大大概也、

丹麥美人魚 打破世界紀錄

著名丹麥美人魚威基爾、曾於本月十六日造成兩項女子游泳世界新紀錄、當其游畢三百公尺之路程時僅需三分四十八秒又五分之四之時間、終以五分八秒又五分之一畢其全程、

各國的國花

代表國家的標幟有三種、一種是「國旗」、一種是「國徽」、還有一種就是「國花」、現在先將各國的國花介紹如下、

日本菊花、意國雛菊、德國矢車菊、美國山楂、英國玫瑰、法國百合、葡萄牙 雁來紅、土耳其芍藥、俄國金、墨西哥仙人掌、希臘紫羅蘭、瑞士薔薇、西班牙石榴、印度罌粟、瑞典夜合蓮、奧大利 椿、智利紅鈴蘭、埃及蓮花、秘魯向日葵、荷蘭鬱金香、

談北京天橋 賣估衣（續）

名曰助筆賣出貨時、謂之勸筆、蓋賣貨必寫賬、寫賬須勸筆、因此 之故、張羅賣的人、便謂之助筆、即幫助勸筆之意、助筆雖類似舖夥、但不支工資、助筆的好處是坐莊的舖長、躉來貨物標明暗碼、譬如一件皮襖暗碼註明價洋二十元、兜攬叫賣的時候、憑助筆的口、多賣到四十或五十元不干舖長的事、舖長祇得貨價二十元、其餘多賣得的好處、歸諸助筆之人均分、這種助筆的人、有買賣就來、無買賣便走、助筆人皆狡猾兇狠、講出貨價、口若懸河、無理狡三分、任憑你怎樣指摘貨物他皆有詞可答、假使與顧客一言不合、鬧翻了、他手中所持撢子柄、即作武器、說打便打、打完了、有裝好做歹的同類之人、出來百般央求、能了便了如果完結不了、到了警區好在又沒有傷、也無大罪過、這種商人橫霸天橋一帶、憑你是誰也得受他們欺負

德意志新明發 捶路機

近年來科學進步、交通工具發達、各國公路建築極普遍、建路材料、普通者以石子、土、焦査、最佳者是以土瀝青油澆路、即俗呼之柏油路也、建築公路時、最主要工作、爲將路面捶緊、否則路面不堅、欲使路面堅固、須用機械將路面碾壓、一般築路工程均用汽碾、但所建成之路面、時因天氣寒熱而漲縮、以致路面時成坎坷不平狀態、

現在各國當局對此缺點、均有補救辦法、就是設法使路面比汽碾壓過的更堅固、然後再澆以柏油與化學液混合液體、築成後其平如鏡、而絕不滑、德國現在發明一種新捶路機、其形如一大圓筒、下有鐵盤形大鐵捶、內有上下抽拔之機械、最下有兩輪、筒中有引擎一具、筒中部有柄、一人力即可操縱、路面以汽碾壓過後再以此機依次捶擊、每分鐘可得二百米、速度可觀、這種機器在德國已很普遍、

意飛機訪巴西 首相公子担任駕駛

里昂熱內盧電、頃據羅馬來電前傳以三機編隊、飛行之意國海軍轟炸隊、即已於十九日出發、決定飛向巴西故當地面業已進行歡迎之準備、意國飛行隊之來訪巴西、爲自十年前巴爾鮑岡斯氏指揮之飛行隊來巴西以後之創舉、因第二號機之駕駛者爲莫索里尼首相之公子布魯鄂中尉、對新政權出現後、已成極濃厚之法西斯氣息之巴西、予以甚大之興味與關心云、

潤 羅斯福薪俸

雖然英國首相的俸金、現在已由五千磅增加到了八千磅、然而飽爾溫先生（按、此係英前任首相、今首相爲張伯倫）若與美大總統羅斯福比較起來、依舊還是俸給甚微的、

羅斯福先生職務上的薪金、以金磅計之、當爲一萬五千磅（按若以每磅合華幣三十元劃則是四十五萬法幣）、而尙不止此、因他還有很多額外津貼、其數目也足驚人哪！

在 華盛頓的白宮裏、一切都完全歸政府負責管理、政府須付給大總統的汽車費醫藥費、及僕役們的工費、而在倫敦的唐寧街英首相府、則不然了、飽爾溫先生一年須花費兩千磅在那裏、他還得自已付給私人秘書、汽車夫、和家人們的工錢、美國議會裏、曾經製定預算、對於白宮一切用費、每年是二萬八千六百五十磅、其中包括修理、重建、更新設備、及暖氣電燈等、而唐寧街的英首相府、其修改工程、僅由工務局担任、所須的用費一年總不過很少數的幾百磅罷了、

此 外、尙有許多大總統私人方面日常生活的瑣事也須要政府去付錢的、大總統每年能有五千磅的旅行費、而且還特備專車數列、爲他乘坐、大總統的洗衣費、也歸政府消賬、每年一千磅、他的汽車夫足有一打之多、薪金總數爲三千五百磅、單論他們的制服費、每年須費五百磅、而他的汽車費、則一年爲七千磅、如果大總統有事外出、而住宿在旅館的時候、他永遠不看賬單子、即使小費也得由政府付給、他還有一艘遊船名「普頭馬加」號、全船水手三十名、這一條船每年竟須費去二萬金磅！但羅斯福則僅僅担任自已在船上所吃的飯費罷了、此外、政府還須替他訂購報紙雜誌、以及大批書籍用費也自不少、

羅 總統的日常生活倒還簡單、每天八點起床、早餐是很隨便的、吃過後便得讀新聞紙、從十點半至十二點、他須出席各會議、每天約有十五至二十個之多、十二點進小食、如湯、生菜食、咖啡等、以後就該起始接見大量的新聞記者、料理國會立法的事宜及文牘、並且還得親自批閱重要公函、天快黑的時候、他常喜歡跑到游泳池去浸一下、這池子是專爲他在白宮造的、吃過晚飯後、大約安靜一下、就來預備演說了、

他 的休、想也很簡單、他有一架私人的活動影機、每星期開演兩次、他所喜歡的演員、却是米凱鼠、他最愛吃黃白拌勻然後煎炒的蛋、

探險家「果成白人神仙」耶

詹吉達溫訊、以男三人女一人組織之探險隊、近頃已由南美英屬基那之詹吉達溫、前往巴西叢林地帶、作行程六百哩之探險旅行、緣去今十年前、美國飛行士波爾李德芬氏、自美國飛往巴西、途中路過基那海岸時、某輪船曾睹見其機影、最後竟告行跡不明、而刻下巴西內地、土人種族曾有崇拜『白大空降墜之白人神仙』者、風傳此謫塵之白人神、殆係李德芬氏、故此次有組織此探險隊之舉、李德芬氏老父、固深信其愛子生存、但李德芬氏夫人、却恐又與靡傳之生存風說相同、因洩露『今次探險、亦難期待、僅願再罹』之意、至於南美土人間崇奉之、『白人大神』、果係失踪飛行士、李德芬氏與否？此探險之結果、殊耐人尋味也云、

奉天 協和日語學院招生
【原名奉天市公署協和日語學院】
級別 高級部限初中畢業 初級部 補習科 限高小畢業
學額 高級部二級各六十名 初級部二級各六十名 補習科二級六十名
報名 自一月五日起至三十日止
考試 二月五日
開學 二月十日
宿舍 本校爲遠道學生便利計備有宿舍
校址 奉天市工業區五馬路南三街
備有詳細章函索附郵票四分即寄

奉天電報學校招生
資格 本科（中學卒業者）豫科（高小卒業者）
報名 即日起至康德五年一月底止
額數 各科兩級每級五十名
待遇 卒業介紹滿洲國內各鐵路局車站充任電報員
食宿 本校備有膳食及宿舍
校址 奉天大南邊門裡
附有詳細簡章索閱付四分郵票便寄

奉天 日語學院女校 招生
科別 專修科、高級科、各科插班
額數 各科均六十名插班生十名
資格 專修科須有中等學校程度高級科須日語學校一年以上之程度者
報名 自一月五日起至十九日爲止（另有詳章函索附郵二分）
開學 陽歷壹月二十日（外埠生須先一日到校）
奉天大南關大什街西

奉天 漢英打字學校招生
原名華英打字學校
課程 日滿英打字、日語英文簿記、公文、草書、修理印刷
資格 高小卒業限十六歲以上之女子不分種族
畢業 普通班四個月 速成班二個月本校代介紹職業
入學 由一月五日起隨到隨收單級教授
新址 奉天大南門裏工部衙門胡同
備有女生宿舍 簡章函索附郵票二分
本校代打各界文件潤格低廉並代爲介紹打字員

奉天崇文館補習招生
資格 甲 初中肄業 乙 高小畢業
額數 每班四十名
課程 甲班代數幾何日語國文 乙班算術日語國文
報名 即日起至康德五年二月十日止開學通知
館址 奉天大南門裏路西樓房
附設專門補習班 教學 國文 英文 日語 珠算
簡章函索附郵票四分

奉天 市濟民女子國民高等學院 招生
科別 家事裁縫科 國民高等科 國民普通科
資格 各科均收高小卒業者
額數 每級五十名 舊制初級生十名
報名 康德五年一月十日起二月十日止
考試 二月十一日十二日
開學 二月十三日
校址 奉天市大北關孫督軍公館東院

洮南縣署招考通譯
採用若干名
年齡十八歲以上三十歲以下滿人男子
學歷中等學校或同等學力無疾病者
考試科筆記口試
考試期五年二月五日
待遇滿鐵及滿洲國語學合格特別待遇
考場本署 四日前將像片履歷書交庶務股詳細問庶務股

金川縣招募初等教育教師 通告
一、招募額數 十五名
一、投考資格 民生部認可之師範學校卒業者年在三十歲以下身體健全素無嗜好之男子爲限
一、報名手續 自筆履歷書貼附最近免冠二寸半身像片及所在學校卒業證書或服務期間證明文件函投金川縣公署行政科教育股於本年二月一日截止
一、考試日期及地址 康德五年二月七日午前九時携帶鋼筆墨水到奉天城內瀋陽縣公署聽候試驗
一、試驗科目 建國精神 日語 作文 常識 算術 口頭試問 身體檢查
一、錄用待遇 一經採用配置縣內各學校月給國幣四〇圓以內二十五圓以上
投函處 通化省金川縣公署行政科教育股

施設內容滿洲第一家 培養汽車技術員機關
新學期 每月一日、十五日（招新班生）
公認 新京自動車學校
學則奉送 新京寬城子一匡街 電三三五九六番

新京中央日語學院招生
科別 高級科 中級科 初級科
額數 高級六十名中級六十名初級一百二十名 每級插班生二十名
報名 自一月十七日起至二月十二日止
考試 二月十二日（外埠學生有證書者免試）
校址 新京二道河子安樂大馬路 另有詳章函索附郵票二分

對中下商工家通融借款
東省實業株式會社
新京八島通二十八番地 奉天浪速通三十一番地

補爾 滋補佳品
補爾 戒煙奇藥
精爾 返老還童
遠東總經理 哈爾濱 阿葛公司謹啓
哈爾濱道裡中央大街即外國七道街拐角八四號電話六八九七號
ACA
奉天代理店大德生藥房（即中國十一、十二道街斜對面）奉天城內中街

雙層化積膏
萬靈虎骨酒
特製至寶三腎丸
筋骨疼痛 四肢麻木 腰腿背痛 風寒濕痺
胃脘腹痛 五積六聚 多年痞塊 腎寒疝氣
婦女血積 經血不調 經閉白帶 每份壹圓
手足拘攣 筋骨麻木 中風中寒 痿痺癱瘓
半身不遂 腰腿背痛 心腹疼痛 腎寒疝氣
陽痿囊縮 婦女血寒 子宮寒冷 每瓶貳圓
精關不固 夢遺自遺 陽痿早洩 房勞過度
腎虧腰痛 精神萎弱 精乏髓空 氣力短促
神經衰弱 淋濁疝氣 下元虛冷 每盒參圓
外埠函購郵費不加 惟虎骨酒至少須三瓶方能郵寄再信內裝欵【匯票】務祈掛號
總發行 奉天市鐘樓南 德潤堂藥局

斯塔跳舞會
每星期日五時開場：
拾錢跳舞會
維時節之既冬 請台駕光臨舞星陣充實之斯塔舞場！那兒是舞星音樂隊全体總出動！

尊用酒精請賜顧（以本年一月一日酒精專賣法之實施）
滿洲國指定酒精販賣之
奉天鐵西 滿洲造酒株式會社 電話三-六一七三
販賣所 奉天瀋陽區十一緯路北二五號（一經路公共汽車停車處）電話二-一〇四八
訂購一筒以上者即以滿洲國奉天市內所指定之定價依照尊囑地點立時送上
定價列左
新筒一箱 裝三十六立九十六度者 拾七圓六角四分 舊筒一箱（裝量仝上）拾七圓四角參分
新筒一筒 八圓五角六分（裝量仝上） 舊筒一筒（裝量仝上）八圓四角五分

新風既起大地已春謹惟宏圖愈展峻業彌興是頌 敬啓者蒙格外青睞不盡榮幸銘感之餘謹此申謝茲以一般物價既當全世界之高騰乃復臨此次日華事變之勃發爾來滿日兩國物價遂均見過大之暴漲敝公司之各種用料乃亦有四五成甚或二三倍之高騰想早爲各界洞悉以敝公司出品之紹興酒雖非本意亦以不得已之情形決自壹月二十日起依照別紙所列之表稍行漲價以維血本務乞多爲諒察而繼加加賜顧則所深望者矣耑此即請查閱並祝
大安
滿洲造酒股份有限公司謹白

定價表（奉天站台交貨）

品名	定價	箱	定價
賢友大罎	一三、八〇		
仝小罎	六、四〇		
仝一升瓶	一、二五	二打箱	三〇、〇〇
仝上瓶	、五〇	四打箱	二四、〇〇
仝特瓶	、五五	四打箱	二六、四〇
菊泉大罎	二一、六〇		
仝小罎	五、三〇		
仝一升瓶	一、〇五	二打箱	二五、二〇
仝上瓶	、四〇	四打箱	一九、二〇
仝特瓶	、四五	四打箱	二一、六〇

註 特瓶共分綠色瓶水色瓶兩種

防止年青禿頭・愛掉頭屑・瘙痒・掉頭髮之最新藥

準據皮膚科學進步完成本藥

斯界大家醫學博士 賀川哲夫先生實驗推奬

井筒養髮得克宜

イヅツ養毛トニック

今特有爲頭髮無比最良之香油敬勸愛用者之光顧東洋婦人之誇美以頭髮漆黑爲彌增此油既防頭髮脫落又去穢垢不粘不汚優雅芳香實無異類能使髮長存馥郁爽快精神

井筒香油

香油

井筒ポマード

本舖 東京市日本橋人形町

井筒屋香油店

南滿代理店 奉天浪速通 合名會社 前田德商店 電話 二〇二四 七一三五番

明治(加糖)奶粉・本榮養報國爲目的之特製品也

明治加糖奶粉

明治加糖奶粉 爲可信賴之母乳代替品也

母乳代替品〇以奶粉爲最適〇此爲人人所贊許者也〇惟普遍宜傳殊嫌遲緩〇因是而劣質哺育品乃充斥於市〇洵於國民保健上爲遺憾也〇

明治加糖奶粉即爲優良奶粉〇期其普遍之榮養報國爲目的之廉價特製品也〇

明治糖菓公司 大連・奉天・新京 哈爾賓・天津

全治皮膚病

天恩水

皮膚病靈藥 天恩水因有

◎殺菌作用 殺滅皮膚病菌虫・頃刻止痛消痒

◎消毒作用 解消皮膚病毒素

◎收斂作用 使病患範圍漸次縮少日益趨癒

◎潤膚作用 潤膚細嫩防止粗糙

●白癬●陰囊癬●濕癬●疥癬●疙疽●痒瘡●小疹●爛瘡●白頭瘢風●乾疥●白瘢風●魚鱗癬● 濕疹、燕窩瘡●粉刺●雀 斑●唇爛 虹門爛●蕁疹●凍裂、寒瘡、肌膚粗糙等一切皮膚病、搽之不刺不痛、不臭不汚、不失雅觀、且立刻殺菌消毒、止痛去痒、少搽而有深効、用法簡便、痊癒迅速、

天恩水藥價 二角、三角、五角、一元、二元、國外郵費五錢

各埠著名藥房皆有出售倘遇貨缺請將藥價及郵費隨函匯至記總發售所當即郵上

總發售所 日本東京芝區田村町 電話芝一八七四番 振替東京六〇一〇〇番 大阪赤十字病院前 電話天王寺三、五六 振替大阪五〇八一一番

假冒充塞惠顧者請認名天恩水

梅毒和体毒

與注射劾能相等之

驅梅內服藥

不用手術不用注射 一切毒素即時可滅

名藥無國境

伯爾子丸

更須知其實效

蓋梅毒之一症自傳染後不論何人平均約經九週間再過第二潛伏期即爲第二期之梅毒也、此時在胸部腰部等處之皮膚即能發見有惡性之粒疹、並有脫毛咽喉受病之現象、繼而神經痛妻痲質斯等全身皆起障碍更經第三潛伏期即移於三期梅毒此際病勢一旦要化毒即行內攻因而觸及內臟『而侵害腦脊髓即成爲癲痺狂中瘋等症之廢人、更可懼者爲夫婦間之梅毒感染、丈夫若有菌毒當然能傳於其妻此乃早產流產之病原假設即能分娩其毒素亦必遺傳於幼兒、致該幼兒一生陷於悲慘之旋渦或爲低能兒可謂之不幸極矣、生於壯年期者最宜於初期十分謹愼、其法莫善於在治療中不要絕斷用藥祗因恐於潛伏期間中突然再發重犯他病故治療中宜以徹底最善之方法掃滅是爲至要、一般梅毒之治療一時雖用注射等然而僅爲局部的療法或因其體質竟能起激烈之副作用、既有此等缺點故最近堪謂進步之一種驅梅療法確實得以驅梅內服藥爲最理想的自然療法也、惟伯爾子丸堪與注射之効果相比擬之內服藥、

此藥已有光輝之歷史人所週知連服絕無副作用之變、但服用者血液內之毒素、完全可以掃滅排斥於體外、結果能淸血液循環作用、更能順調、遂而胃腸內臟、亦能强化皮膚色即呈健康美、食慾增進故此藥不但果能驅梅毒之効果、使命更有全身之体質改造之効果、故伯爾子丸之眞價爲全世界醫學界所公認、其効果之卓越更非他藥所能及者也、故有梅毒病者不論其輕重與否連服此藥爲緊要也但伯爾子丸物美價廉可謂患者不可多得之理想之驅梅藥是以凡患梅毒性病、如梅毒、体毒、癢瘡毒、魚口、濕毒、冷毒、脊髓癆、梅毒性動脈硬化、神經痛、妻痲質斯、便秘等奏効極速、故洵爲回復健康之優良藥劑也、伯爾子丸更無國境之分故敢勸各位一試！

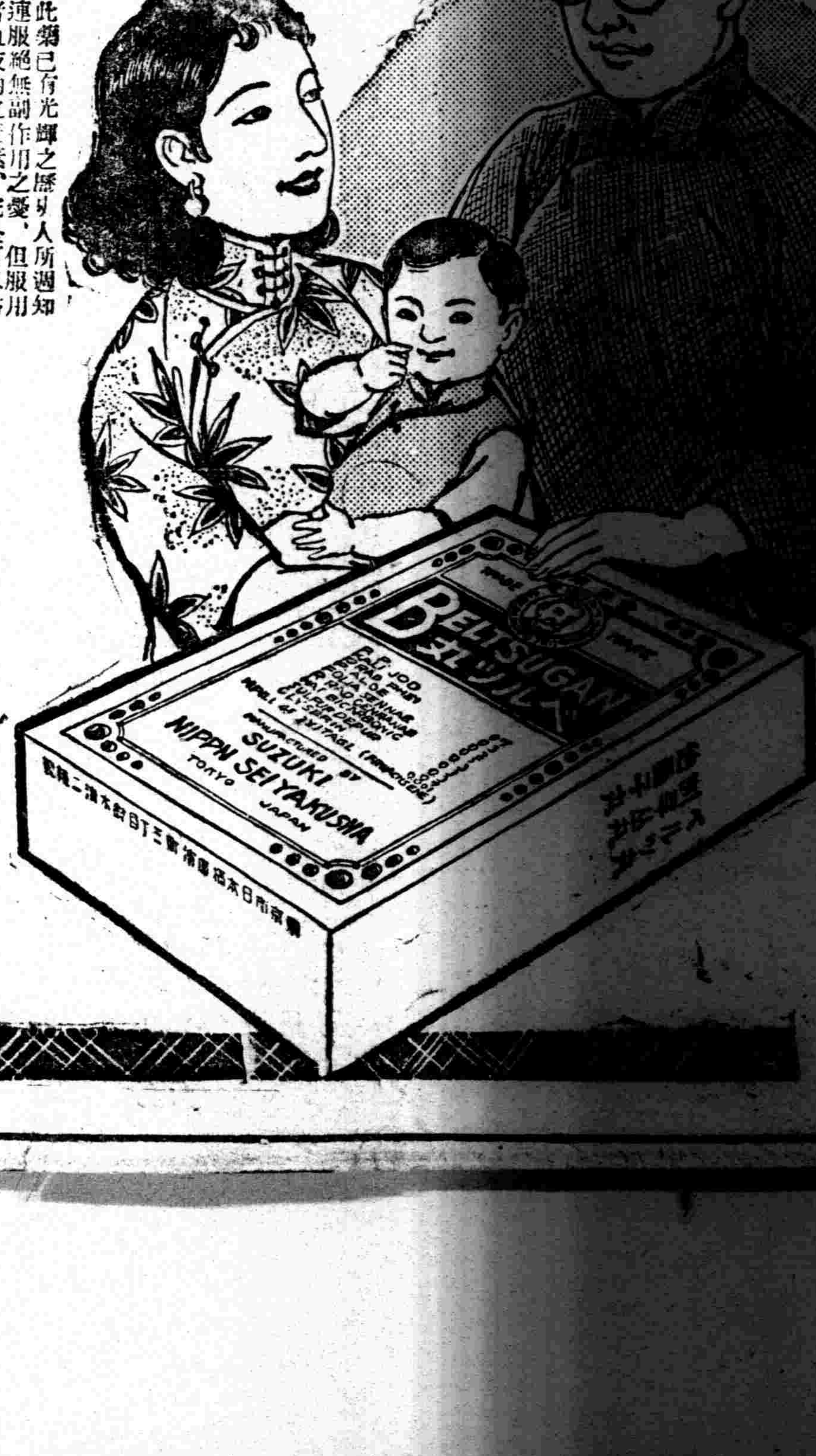

效能 梅毒。休毒、魚口、濕毒、冷毒。脊髓癆、梅毒、遺傳梅毒、梅毒性妻痲質斯、痼疾的皮膚病、梅毒性面皰、疙疽、腫毒、動脈硬化症常習便秘等以及凡梅毒性病症無不奏効

藥價 六日分一圓、十二日半分二圓、廿日分三圓、卅五日分五圓、七十五日分十圓、百六十日分廿圓、二百六十日分(德用)卅圓

郵費、日本內地壹角五分、海外四角二分、若以代金法(即貨到付錢)外加壹角五分

總發賣處 東京市日本橋區濱町三丁目 鈴木日本製藥社 社主 鈴木清二 振替東京百五番

各藥店皆有出售

松花江畔奇暖
堅氷浮水阻交通

【吉林】長白山麓松花江畔、今年入冬、天氣甚常奇暖、昔日之嚴酷寒、一變而成赤愛的溫和、由零下三十餘度寒天竟上升至〇下一度、天時幻變無常、實在是令人難予臆測、應冷而不冷、不但人們覺難受、就是松花江的堅氷也起了變化、前天午後上遊小豐滿地方（水電工程下邊不知道因何原故、由氷眼忽然往上冒水、轉之越出愈大、竟將附近氷塊沖開、往下以迄常屯子一帶、氷上浮水約三尺餘深、致使氷上交通、阻、上遊爬犁多不得行、本市已三日未進大幫爬犁、當茲年末交通發生障碍、不獨水院子店受影響、一般農民尤感焦急、如不見酷寒、三五日尚不能復原云、

三江省產金
擴大開採

【三江】三江省所轄十四縣地下寶庫、煤炭之外、又饒金銀、現在開採之金礦、有樺川縣之駝腰子、孟家岡、石頭河子金礦、及湯原蘿北等縣之梧桐河、觀都山、格節河、亮子河等十餘金廠、採金會社、各設專局、從事開採、所獲成績均屬驚人、頃悉三江省內、自本年度起、擬以四個年內、採掘金額、達二億元之計劃、概本省治安、日漸肅正、匪氛漸息、按計劃進行、定獲成果、去年採金則在一千五百萬元、本年採金預算可達二千三百萬元、且三江省內產金額、對全國產金總額、約占五成之比例云、

汽車通達 商民稱便

【拉林】地處邊陲、四鎭交通、頗感不便、自雙城縣中島參事官蒞任以來、百政刷新、對於路政、尤特殊注意、將全境各區鎭交通要路、完全修理、爲便利地方交通起見、特購營業汽車三十餘輛、組織交通組合汽車公司、每日各區鎭、早晚開往兩次、四通八達、便利已極、商民有口皆碑云、

定妓女操業年齡

【三江】佳木斯警察廳保安科、對於市內保健責任、與社會風俗改正之使命、不分巨細、向主旨愼實地行之、如對本市之娼寮妓女業者、於妓女一方年齡幼稚、決不得操業、營妓業之主人、限制不得增添、近因治外法權撤廢、日方保安責任、歸諸我方、對於日滿双方之妓業、尤應重定章程、開已公佈者、一、藝妓（即歌妓舞女（操業年齡、限十四歲以上之女子、二、酌婦（寮娼妓女在內）操業年齡、限十七歲以上之婦女、所有年齡、當事人不得隱瞞、違者定罰不貸云、

大東號行解散式

【三江】本市以近富錦、撫遠、同江、寶清、綏濱、蘿北等七縣產煙、故於康德二年設之本號、專司收買煙土、在煙秋之時、煙民售土者、門庭各市、近因中央政府、實施新禁煙片、而本省七縣煙區、本年決定禁種、是該號已無煙土可收、奉命之後、即整理事務、於一月十五日、行解消式、由經理張玉祥、率全體職員離佳回京云、

紅貨登市[illegible]滿街

【開原】光陰迅速、日月不居、新年之屆瞬初臨、舊歲之餘夕又一、而農人忙無暇年、至此冬閒、方得快樂時期、故年貨商、應運而生、以謀厚利、而[illegible]亦林立于街衢、[illegible]水、財神實氣、[illegible]之內、元宵十[illegible]色、[illegible]年目、[illegible]之太平光景、各種[illegible]人、於打年紙之餘、無不各買[illegible]、以點綴共歡樂新年云、

安東市諮議會員
日系五滿系四鮮系一名

【安東】安東市諮議會員、經廿一日擧行之協和會安東都市本部評議員會並委員會、決定推薦日系五名、鮮系一名、滿系四名、廿二日已向市公署通告、市公署已決定於廿五日將此正式任命爲諮議會員、於二月上旬開第一回諮議會、由市長指定正副議長云、

日系、藤平泰一、瀨口藤太郎、大津俊、山縣寅吉、飯田博、鮮系、金虎贊、滿系、馬占鰲、方韶九、孔憲盟、蘭雲李、

警股長來蘆

【蘆家屯】於本月十九日、午后三時許、蓋平縣警務科、警務股長、淺井滿三郎氏、及經理官古賀正起氏等、一行來蘆家屯警察巡視、並指示關於警察署、應興應革事項、及一切爐火費、計劃事宜、視察畢事、於午后四時五十分許、乘 返蓋歸科云、

阜新縣公署
人事新陣容

【阜新】縣公署實行新制後、即改組、茲將各項規定安協如下、

內務局改行政科科長蘇正本、總務科改庶務科科長張治華、土地股股長劉述炎、土木股股長蘇科長兼、教育股股長張錫度、實業股股長三村義男、會計股改經理股股長蔣士良、財務局改財務科科長蔣士良、警務局改警務科科長於慶璽、保安股股長李子馥、治安股股長李樹雲、警務股股長烏畑壽吉、特務股股長巡官鄭野樵代、衛生股股長吳殿閣、

官商獻金紛至沓來

【三江】自日華事變以降、本市各機關、各法團體、並商農人等、激於日滿不可分之鐵則、共存共榮之旨、獻納國防金及慰問獻金者、接踵而來、爲數已達數萬元之巨、頃開市公署、以今開廳之始、日滿官員、當仁不讓、計由科長科員等獻呈十七元八角、工務科水道股獻納廿元、又實濤日商松田信獻納卅元、又旅館業四十元、又富錦電係獻呈卅一元、集斯八千代獻呈三百元、又撫遠縣官民獻呈壹百餘元、以上總計國幣五百五十餘元、經交憲兵隊、轉交關東軍云、

京津小新聞

迎娶新娘演武劇 混戰各負微傷

【北京】東直門內吳武[illegible]八號、住戶吳月亭（五十九歲）、近爲其子榮茂（二十一歲）說娶西直門外六王坡村三十二號住戶徐桂（五十一歲）之女大姑娘（二十歲）爲妻、於昨日迎娶、男方娶親人周文生（住阜城門內溝沿二十三號）、賈斌俊（住朝陽門內弓匠營十號）、李光普（住東直門內北小街[illegible]號）、於到達女家後、因不[illegible]、[illegible]村[illegible]、[illegible]人[illegible]東海、[illegible]打、徐桂亦加入戰團、男方[illegible]部受木棍傷、女方[illegible]石子擊傷、經北郊十段警士趕到、將受傷人送中央醫院救治、餘全帶區云、

小販遇騙丟貨欵 鐵道旁自縊遇救

【北京】沙河小販金德山、辛四十二歲、於前[illegible]京[illegible]、因天氣過晚、即宿於西直門外小店、昨晨起身入城、行至西直門外鐵道附近、遇丟包騙、將其貨款十二元騙去、金某遇騙後[illegible]萬分、竟在鐵道旁之電線桿上自縊、經北郊[illegible]見、將金某救下、送北郊區署、安置、並[illegible]行[illegible]院云、

夫妻互打 踏死幼童

【北京】德勝門內松樹巷九號、住戶王福祥、三十歲、前日午夜睡夢中、突與其妻金氏、（二十八歲在床上打起、王一時失神、將其幼子鐵柱、（二歲）[illegible]、[illegible]出血、[illegible]醫救治、延至一[illegible]身死、請求法院往驗云、

煤毒 薰斃一女僕

【北京】東四北六條[illegible]五號、住戶[illegible]宅、有女僕杜[illegible]氏、六十七歲、昨日[illegible]受煤毒、救治無效、昨日身死、法院已驗訖云、

羊肉舖學徒竊鈔逃

【北京】前門外平樂園信順隆羊肉舖、夥計王永學、昨晚竊走鈔洋四十餘元、舖掌發覺後、報告該管區署、請求査緝

体育欄

全滿北海道對抗
滿洲隊大勝
因氷場不良致成績欠佳

【苫小牧廿日電】第一次全滿洲對北海道對抗氷上速滑競技第二日於廿一日午前九時卅分擧行、因必要條件不佳、乃擧行公開比賽、成績無甚可觀、滿洲軍與第一日相同、又獲大勝其成績如左

▲男子二千米接力
一、滿洲（廣本、石塚、朴、三代） 三分二八秒六
二、北海道 三分三七秒六

▲女子五百米
一、江島八重子（滿洲）五六秒一
二中川（北海道）五六秒二
三、村山（滿洲）五八秒
四、大高（北海道）
五、阪本（北海道）
六、今村（滿洲）

▲女子五千米
一、江島八重子（滿洲）一一分三七秒四
二、[illegible]（[illegible]）一一分四秒
三、村山（滿洲）一一分四三秒四
四、野澤（北海道）
五、中川（北海道）
六、平井（北海道）

▲女子二千米接力
一、北海道 四分五秒六
二、滿洲（今村、村山、添陽、江島 四分七秒七）

總分、（男子）滿洲六二分、北海道二八分、（女子）滿洲五一分、北海道三九分、

滿滑雪大會在即
女姓滑雪者如織
北山滑雪場狀況極良好

【吉林專電】北山滑雪場、雪厚五寸、氣溫零下五度、自廿日以來、因天晴雪厚、斜面狀況甚佳、在迫於廿三日（星期）日之士們嶺全滿滑雪大會之前、女性滑雪者往來如織、爲本年稀有之盛況云

汽車通達

省令本年試種
改良大豆種籽

【三江】我國政府、五年產業開發計劃、首重大豆小麥二種谷物之增產、由上年實施以來、三江省下各縣所收獲之大豆、異常增額、在全國產豆比例、約增加一成以上、康德五年度、本省爲强化播種、爲收優越品種、拔出雜色及不良混合豆粒、選出優良種子、於省下各縣播種、現正由省公署民廳農政科、選擇豆粒、於春暖開種、發貸農民、經過一二年間、則本省產豆、絕對精良云、

營市協會本部擧行
法院調停員會談

【營口】協和會營口市本部定于廿三日午后一時、在清林館舉行營口地方法院調停員之初次晤面、關於調停法及任務範圍等、青木次長有所說明、

▲調停員滿人側
李子初、玉季梁、高吉先、李輪三、張折西、劉香亭、孫輔忱、張魁三、郝 貎、刑淸海、張寶堯、高洪盛、張松柏、趙晚庵、張適三、夏稚楠、林利仁、馬壽階、張秀東、王子香、盛子平、胡有恒、

日本側
上田 愼八、山本土岐彥、原代 三郎、古川 米吉、佐佐木正章、阿部 覺膺、加島 正一、坂井 則策、山住 市藏、秋山保太郎、福島 正雄、一寸木正藏、協和會田邊、專實署牧、金昌（朝鮮）理事、

縣署頒包米脫粒機

【三江】三江省下之各縣、沃野千里、最宜 耕、除沿江各縣富於產殖大豆小麥外、又饒出包米、（即至黍蜀）且爲本省之民食、年來農民、十分之四、耕種包米、每植秋收、農民向以手工脫去實粒、費力需時、殊不經濟、積習何止百年、近有日商發明包米脫粒機、用力少而收益大、樺川縣公署、領購壹百架、不久即發貸各保農民應用云、

董縣長克盡厥職

【寬甸】本縣縣長董毓基、爲政多年、不但精明鍊達、且又潔已奉公、能以任勞任怨、矢勤矢愼、自接鈐以來、時不過數月、而一般應興應革事宜

有方、始能如斯、至於道路之修理、村政之刷新等等事項、又不勝枚擧、本縣可謂達到王道政治、商民無不感德云、

各地方發聞

▲土匪卸馬匹

【三江】本縣治安、以當局不眠不休、日夜肅正、茲於冬防多匪之際、亦告安然度過、惟時臨年關、經濟奇緊、俗尚所趨、無路可走、間有挺而走險、路刦財貨者、月之十三日城之東南不到三十滿里、聚寶山警察署管界、有任慶才者、趣車赴市、購備年貨、套馬三匹、行至東朝陽川、突遇土匪四人、一人持手槍、三名持棒、將任某毒打之後、將所有年貨、搶刦一空、更將三馬卸下、馱貨遠揚、噯光天化日之下、軍警森嚴之附近、有比等大胆之匪賊、地方警察、當跟蹤追擊、想不難落網伏法云

▲瑞雪兆豐年

【錦州】錦垣於月之十八日午前二時許、碧空間陰雲四合、寒風吹來、頃之六出飛花、直降至午後一時、方始停止、雲收日出、全市銀裝化、際茲臘聲中、瑞雪下降、不惟滅除一切雜疫、定卜豐年之兆云、

▲電影會熱鬧

【開原】韶光如駛、听[illegible]似流、剎那間同情週已實施三日矣本日電影會之第一日、已實行開幕矣、按術員爲王見清君少年俊秀、英姿濯濯、頗有藝術天才、本日所演、爲日本及日本人、滿洲皇帝與訪日、猿猴防空戰、早慶野球戰、一萬里等、皆爲滿洲國人不可不知畫片、故觀者擁擠、門限爲穿云、

▲黃色馬驚走

【齊齊哈爾】本市城皇廟管界榮貴胡同五號、有張紀全者以趕載重車爲業、於日昨十七日午後四時赴東站拉腳、及行至中央馬路時、而黃色套馬破奎驚走、尋覓未能得回、現已報告當管分所、請爲査找云、

▲忙改擧屯長

【開原】本縣新村制業經實施多日、關於各村事項、皆有相當進展、而各屯之屯長、自有另選之必要、業令各村分期推擧、由縣詮定、刻正在忙於推擧中云、

▲自轉車遺失

【齊齊哈爾】本市雷家胡同管界中央街十四號中央飯店柜夥楊同春者、於日昨十七日午後九時在飯店外室放置自用車一輛遺失、車係東洋式、乎手把、白瓦黃帶、現已報警請爲査找云、

▲藝妓換許可

【西安】西安縣公署奉令、將從前之妓館變爲料理屋、前之妓女不能歌唱以及無藝術者改爲酌婦、若能絲竹而兼歌舞者則爲藝妓、以示區別等情、縣當局奉令後、飭警務科長李旭滄令、西安警察署春日署長、按照以上辦法通飭各妓館變更並換許可云、

舊年警戒實施
城鄉署召開會議

【新民】城廟警察署長、唐明儒氏、鑒於舊曆年關將邇、對於年末、年始之期、極應特別警戒、以免不良份子、乘機擾亂、而維地方治安起見、於昨日另集所屬、開催會議、同時討論警戒期間內、關於要員監督之配置、及武裝警甲之編成、逐日分班檢索、搜査連絡、以企萬全、所有一切實施計劃、已分令管下各所、一體遵照施行矣、茲將警戒期間、及實施目的、覓錄於左、第一期、本年一月二十一日起、至三十日止、第二期三十一日起、至二月九日止、實施目的、一、査一般浮浪份子、多借新舊年始年末之機、僞裝良民、潛入各處、企圖度年關之傾向、二、且鑒於非常時關係、難免潰殘匪黨、暗中活動、是以對此等不穩份子潛伏、實應撤底搜査、三、集合結社、其他多數運動之取締、四、於警戒期間之前、對各團体之行爲、應於事先調査、並樹立取締對策、五、密察刑事、要視察人、要注意人、及其他思想可疑者、六、實行搜査旅館、娼寮、飯館、管烟所、公共場所、並檢擧行動不審者、及槍械刀劍、公共危險物、於必要時、得實行預備檢束、或危險物之假扣留、以期取締之、七、關於日鮮各商戶、不得擅自搜査、如必要時、得於日系官吏連絡之、八、嚴重取締、反滿抗日、及刺激煽動人心之新聞雜誌、並其傾向之書類、應於郵局連絡、檢擧不穩文書、第二期使第一期之警戒、益形强化、於補助之餘、而發揮其成效、三其他（從畧）、指揮監督者、城廟警察署長唐明儒、警務主任米村、警尉補金田坪根、

新任農林科長到任

【龍江】本省實業廳農林科長自昨年八月由山田前科長退職以來、即告欠員、近以人事移動關係、經由中央發表奉天省實業廳技正三個功氏轉任、以故該氏於十七日於實業廳各幹部歡迎裡蒞齊履新云、

清官難斷家事
夫死停靈不出殯
陳債五百父不管
髮妻控告請求公斷

【興京】縣街河北東興區、門牌一七二號住戶姜志清者、現年四十一歲、乃父姜翰周、其弟忠惠、係繼母所生、繼母虐待長子、唆其夫將長子志清逐出門外、不與家產、後經親友調說、給與薄田數畝、並負陳債五百元、志清無奈將地變賣、償還陳債事後詢及並無此事、當時其父言及暫爲保管、以備日後生活之用、已經十有餘年、一切日用仰賴諸親友資助、於生活狀況、因苦已達極點、乃父視若旁人、並不關心父子之情、亦不眷念、實因其繼母屢生忌妒之心、暗地唆使之所致也、頃於上年十一月間志清一病不起、所有生活藥資等項、賴髮妻出門求親告友、暫維生活、不料於本年一月十日志清竟與世長別、清算債務新陳共計五百餘圓、既無恒產、將來如何償還、是一問題、其妻向翁姑約求負債償還、以免日後之累、其翁姑竟不承認此項債務、只備棺一口秕米一斗、意欲出殯、其妻見勢一且出殯、債務無法應付、一無恒產、二無子女、恐受債累、是以停靈在家、與翁姑成訟、請求公斷、經本縣城廟警察署、傳案訊辦、詎意其翁公聲色俱厲、堅不承管、不服排解、一時怒腦警官、將其翁公姜翰周拘禁、再行訊辦、將來結果如何、容訪再誌、

聯合懇談會之盛況

【蘇家屯】瀋陽縣協和會本部、於一月二十日午后七時、在本驛滿鐵社員俱樂部、開聯合懇談會、所有各機關各會員及婦女國防會、均行參加、出席討論者、皆以正義言論、計劃發展市民之生活、濟言娓娓令人傾聽之下、大有忘倦之概、集思廣益、於市民生活之前途、邁進無量云、

褒獎式徐股長參加

【齊齊哈爾】於本月十八日民生擧行全國節孝者褒獎式典、各省均派專員參加、計龍江省由民生廳社會科禮俗股徐股長已於日前十七日早車晉京、於十八日參與此重大式典、據聞并發給珍 之獎品、由各省專員帶歸本省、以作褒獎節孝之鞏、徐股長約於二十日返歸本市云、

尾崎氏榮轉

【龍江】本省電氣管理局長尾崎氏、自就任以來、會樹有多大之偉績、乃此次以人事異動、榮轉新設之牡丹江省管理局長、而一般人士莫不惋惜、聞該氏已預定本月二十二日或二十三日出發赴任云、

姑媽狠毒虐待
幼女五次潛逃

【齊齊哈爾】本市新立屯管界、安義後胡同九號、住有阮某者在電務機關作事、娶妻田氏者、爲數次改嫁之人物、井在柳巷街裡作過賣笑生涯、田氏原籍爲河北宛平縣產、於去歲十月間、曾歸寧一次、其娘家之兄嫂、亦係由寡居中、過娶而來、及抵田門帶有前生之小女孩一名、即現在被虐待之田秀珍是也、在阮田氏居寧之際、見此小女甚爲美慕、口稱道鄉間沒有女子讀書之地、隨我（阮田氏）到江省去、我供她（指秀珍）上女學堂念書、吃好得、穿好得、就算我親生姑娘吧、我又沒有小孩、這樣的佛言佛語之下、而秀珍之生母、以爲姑媽既屬骨血之親、自己之女兒、又要到省城地念書亨福、好事人皆願望、所以這位十齡之秀珍小姑娘、就追隨這位姑媽、在去年十月間、脫離了親生的母親、從千里雲山中遠來齊齊哈爾、及至本市後永未談及上學二字、所以秀珍至今、仍未見過學校之門口爲何物耳、不供念書則可、但是天長日久之中、而姑媽媽一變而爲狼媽媽、其爪牙之威、豈堪爲秀珍之十齡幼女所能忍受、在阮田氏偶一不樂、即對此小女施行毒打、輕者咀重則木棍、如此虐待中、秀珍曾經四次潛走、經當管之新立屯分所長、力加忠告、但毒婦虐性根深、毆打成癖、於日前十六日、不知因何細故、又施其狼虎之威、用鐵鉛力毆秀珍之臂、臂有傷痕、并用香火燒傷脖脛、傷痕仍存、最令人不堪者、爲打後不准落淚、落淚則毆害不止、此實爲小女之不堪再忍、乃於當日（十六日）午後七點餘鐘、泣然潛出虎門孤零小女、何是去處呢、即亂走街頭、徘徊衢巷、及在永安街輾轉步履落淚之際、被行路之張某發見、以爲此落淚小女必有云云、當即上前査問、小女即以實相告、張某遂即領至新生路分所報告、經分所長黃心如細問之後、即收存於分所、供給食宿、一方而已通問新立屯分所、據知此虐待之事件、已有存案、實非一次也、至如何辦理、容訪再誌、

省庶務科延長辦公

【三江】三江省公署官房總務科、在全署各科各股之首位所司公務、既繁且要、辦公人員、亦多於其他各科、因呼之爲模範科、近因時值非常時局之下、又以省署行政强化、以是該科之責任、較重大、遂將從來之辦公時間、由上午十時至午後四時、改爲午後四點半鐘下班、延長卅分鐘、遇有要事、雖星期例假、亦不得散去云、

擧辦歲末同情週間

【寬甸】駒光如駛、瞬即春節、當此冰天雪地、一般貧苦同胞、艱窘萬分、若不設法救濟、其窮困情狀、必不堪設想矣、故本城街長王連成、受上峯命令、乃於一月十八日擧辦歲末同情週、茲將其致各界公函探錄如左、

茲因康德四年已經平安度過將到春節矣、（舊曆年）當此年、官民同慶、豐衣足食者樂何如之、卑 特爲台端恭賀恭賀、惟一般貧苦同胞、無衣無食、嚴冬歲末的時期、當此實令人不忍坐視其苦、況王道國家本以愛民救民爲政策、想台端均係寬縣執政、定於一般貧民關心、卑街擧辦歲末同情週間、募集捐欵、以資救濟、使一般貧苦的同胞在這春節的時候、也可享點飽暖之福、且安東省公署及中央社會事業聯合會、均予以莫大之援助、請台端鼎力襄助、勸募共他仁人君子、俾解囊義施、集腋成裘、事成則貧民感恩戴德無涯、卑街特定於康德五年一月十八日午後二時開歲末同情擧辦週間討論會、以便進行、相應函達査照、屆時駕臨參加是荷、現在已將募集標語貼於各要衢、並將義捐金同情袋、配送各界、想一般仁人君子、定必見義勇爲務懇力予援助、廣爲募集、不但解貧民於倒懸、且裨益社會良多實屬公德無量、至將來募集多少、以及捐助者之芳名、容訪再誌云、

日青年校擇選校舍

【三江】本市建國設省三四載以來、人口密度、日見增加、至市人口、最近調査、爲五萬餘人、而友邦日鮮僑民、則途五千餘人、日本領事館、於康德二年、設立日本尋常小學校一處、又朝鮮小學校一處、年因青年學子、日見增加、及爲小學畢業之學生升學預備、經當局檢討之下、設立日本青年學校一處、校舍擇定中央大街大信號舊址、定於二月一日開學上課云、

市公署調査車馬

【三江】佳木斯市公署開廳以來、時已兩月、自遷入新合科股人事、配備完善全署機構即實地工作、關於稅捐征收、已公佈週知、雖有市內營業之大小車輛、興業廢業、與現有確數、初難知詳、當由捐務股張相文與各保甲所、妥事連絡責由各甲、將管內馬數車數、詳爲査報、以憑收捐、一俟査竣、由市發給車牌、按月收捐無牌者、禁止通行云、

浪子輕浮義女風流
醜態傳出滿城風雨

【興農鎭】關關雎鳩、在河之洲、窈窕淑女、君子好逑、這四句詩書、說的是在佳人愛才子才子戀佳人、並不是挾野妓架招待、私奇合、狼途狗道出些傷風敗俗、不仁的事情、這也算是君子好逑嗎、本鎭有任某者、（姑隱其名）本地產也、現充某號店員之職家現在北門外、五井倒養桑村居住、小子生的外表、實在好看、長的天庭飽滿地閣方圓再加上一身頂好的人造絲、亞蘿蘋、順乎潮流的打扮、眞是十個見着九個愛、不說大姑娘看見難受、就是未取妻的男子見着也是難以爲情了、據說他的先人本是莊農出身、起早攤黑、省吃儉用、賺得一分家財、雖不能說是財產階級也能享這安定生活、半世淸福矣、這任某別的不幹、專有一段手腕、尋花逐柳、本是他的特長、大凡大姑娘小媳婦、一經說話、就跑不了、准得[illegible]其嘻嘻滋味而已、前些日子聽說他新認妥了一個義女孩、若提起他這義女孩來、大大有名、誰都知道、也不必細說、近來希兒爾個、到了十分甜密的地步、義父是鍾情之樹、義女是狂情之花、乾柴烈火、而結不解之緣矣、若論義父的年紀正在青年、一妻好人材、而義女孩、也十七八了、衆目之下、雖不能卿卿我我、大約好的事情、早就情絲相結、情網緊纒矣、自這事情傳出後、弄得滿城風雨、人人皆知、記者本不應當多管閑事、只因所去的地方、紛紛議論、交頭接耳、寔在不堪所聞、所以到了這個地步、無從下手、切望身臨其境者、須知名譽攸關、更得對起這個義字、再想想、我們人類、本高超於萬物、所以既算是一個頂天立地的漢子、不論處在如何地步、准得照定人道途徑去走、對起良心才是、何其人道背棄如此之甚耶、至其結局如何、容訪再誌、

金融社設貸欵處

【龍江】本省金融合作社、因鑑於昨年度辦理貸借成績之良好、本年決定向更廣範圍之農村貸借金融、以期農村經濟之圓滑育成、現正向無何等金融機關之甘南縣及杜爾伯特旗從事新設事務所之布置、以便向此等地方農村開始春耕資金貸付、至其甘南事務所、則於來月初旬、開設頃由中央以派定職員就任、俟其就任後、即開設事務所、且杜爾伯特旗者僅在春耕時期、開設分事務所云、

羨慕十道共匪歸順

【三江】三江省下之共匪流賊、感念我國仁厚國策、傾慕王道樂土、以資享受安居樂業、自客秋八月軍警方面、收到投誠歸順之匪賊、已有數次、頃聞永丰鎭警察署、近日有抗日共匪第十一軍之連長陳廣有、蘇魁武、及被害人栗樹文等三人、誠心歸順、該署接收下、予以自新之路、當轉報縣署査屬實、據該歸順之人、並供獻連珠槍三支、橹槍一支、子彈一百五十粒云、

恭請諸君試飲試食一次為祈

廉價大販賣

囍福牌燒酒
價錢便宜　美味芳醇
絕無惡醉　衛生無害

文化高粱米
價錢便宜　作飯好吃
飯量多出　耐久貯藏

奉天　滿洲特產工業株式會社
電話【3】二六六二　七八八〇
二六六三　七八八一
二六六四　七八八二
七八八三

雙妹牌雪花膏

冬令必備

雙妹老牌玫瑰香蜜
潤面養顏

一經敷用芬芳嬌艷
常年塗抹轉媸為妍

雙妹老牌 茉莉霜

奉天警務廳化驗
瀋陽警察廳註冊

家庭常備聖藥
老君丹
本城外埠各縣鎮均有代售

主治
男女內外兩科。流行時疫吐瀉赤痢。虎列拉。胃病。肺病咳嗽。吐血。頭眩。婦女。經血病。小兒。急慢驚風。食積。班疹。

大小瓶國幣五三元　大小袋國幣五三角
本局備有詳細說明書函索即寄

老君丹總批發處
奉天商埠一經路來鮮里
電話二・一五四六號

機械和工具！

產業開發 自機械始
機械和工具的大百貨店
請君賜顧 藤田洋行！

營業指南書 函索即贈

哈哈！新時代化粧品出現了
「咖啡糖」能代化粧之副作用品　大家都能曉得吧　森永於東洋製造咖啡糖的先驅者！
咖啡不但味美榮養是能助消化的久食後能無形中得到天然之美人請大家快些的試試吧！

森永咖啡糖

雙美人牌香蜜粉

雙美人牌香蜜粉芳香馥郁搽後膚色立刻白嫩玉顏如凝脂真為優良無比之化粧品也

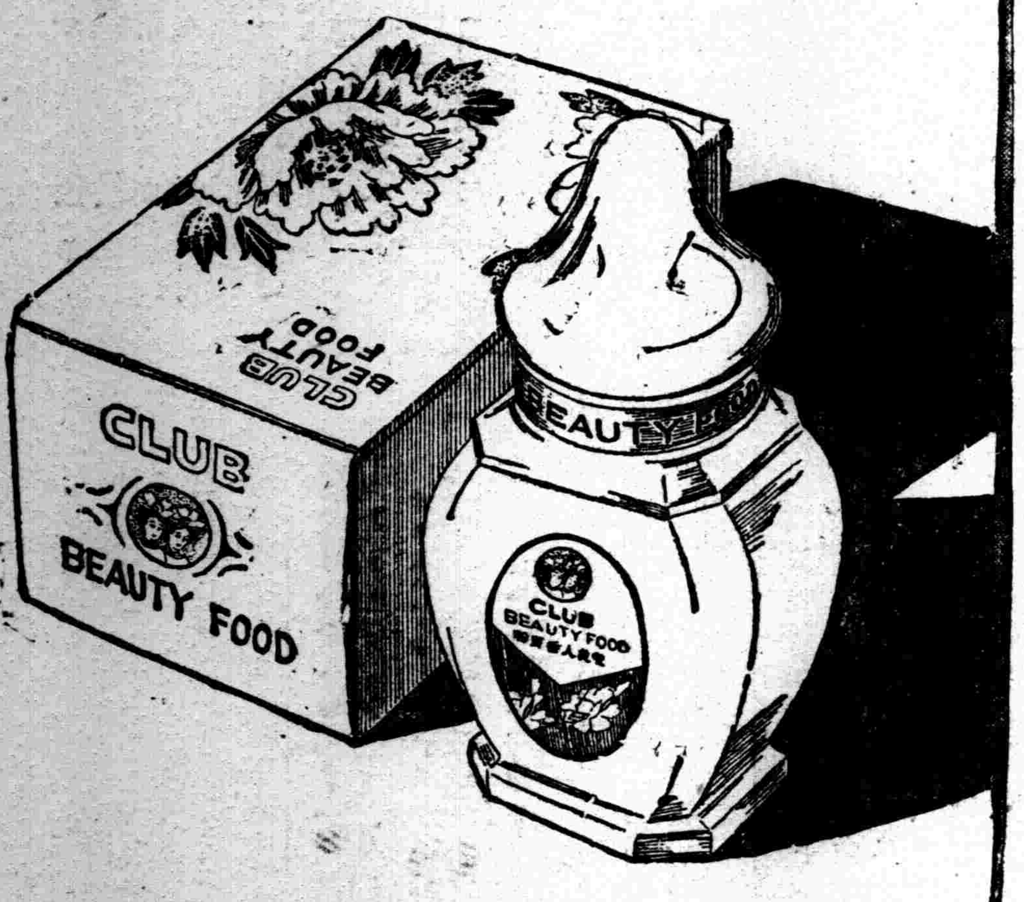

染白髮紅毛之靈液
那伊斯

各界淑女諸位啊！你們趕快購得靈液"那伊斯"染髮染髮、那麼着你們的頭髮、一定倍舊加增美麗光澤、永遠不知老罷。

定價　試用瓶四十錢　小瓶五十錢　大瓶九十錢
本品附有華文仿單各藥房均有發售

補血 滋養 強壯

中外各大藥房均有經售

保利他民
ポリタミン

貧血　肺癆　衰弱　病後　產前　產後
虛弱兒童　神經衰弱　營養不良
胃腸病　精力疲乏　心身過勞之人

服了保利他民以後
血色可以改良　體重可以增加
食慾可以增進　精神可以愉快

定價　小瓶一五〇　中瓶二五〇　大瓶五〇〇

詳細仿單函索即寄

總發賣元　武田長兵衛商店

中華民國臨時政府 斷行輸出入關稅減低

【北京廿一日發】中華民國臨時政府廿一日午後四時發表斷行糧食用品減低對於生活必需品復興材料等之輸出入關稅之關稅率改正、共改正稅率之主要者如左、

輸出稅

品名	單位	改正稅率
棉實	從價	無稅
亞麻子	同	同
棉花	百公噸	暫時無稅
棉羊毛	百公噸	百分之二十
鋼	同	暫時無稅

鐵礦及銅製品、銑鐵、艙鐵及舊鐵或碎鐵、以單位百公噸止、暫時無稅、

輸入稅

品名	單位	改正稅率
生地金布 天竺	寬八十二公分以下 一、一公尺之重量 百四十五以下(公尺)	○、○一八
	二、一公尺之重量 百四十五以上(公尺)	○、○二○一
綿絲	一、十七番中以下 百公噸	八、三○
	二、十七番中以上 二十三番以下 百公噸	八、八○
	三、二十三番中以上 廿五番中以下 百公噸	一一、○○
	四、卅五番以下 四十五番以下 百公噸	一二、○○
	五、四十五番以上 百公噸	一六、七○
人絹織糸	百公噸	三一、○○

鑛山用機械機具及附屬品、並部分品熔礦爐、精礦爐、銑鐵及精煉用機械機具及附屬品並部分品、暫時免稅、

品名	單位	改正稅率
[illegible]	從價	百分之二十
大麥其他穀物	從價	百分之五
小麥粉	百公噸	暫時無稅
寒天	同	三八、二○
米類(甲)米	百公噸	暫時無稅
(乙)糯	百公噸	同
砂糖精製糖	百公噸	四、五
角砂糖	百公噸	一○一、○
冰砂糖	百公噸	九、○○
硫安	百公噸	○、五
炭化石灰	百公噸	一、五○

普通印刷用紙及新聞印刷用紙主要者由梅喀尼加爾得所成者、(不問何色)百公噸 一、六
軟木丸太 百六一方公尺
軟材 百九十立方公尺
於別號未記載之木材 從價 百分之二
陶磁器 從價 百分之四
(化學用或科學用者不在內)

華北政府之關稅改正 日貿易業者意見 將達全華貿易量

【東京廿二日】廿一日發表之華北關稅改正、我貿易業者好感多年要望、排日關稅之撤回、有左記觀測、今次之五 餘品目之關稅改正、就輸出稅、我國必要原料、即棉花、羊毛、麻類、鐵鑛等之率稅爲半減乃至無稅、以期輸出之增進、又輸入稅、華北住民之生活必需品、綿布、砂糖、小麥粉等一律斷行、更考慮各種之建設、復興材料之輸入之必要、是等關稅率爲輕減、概括的我方多年要望及高率排日關稅之改正愈呈實現、而依今次之關稅改正、冀東特殊貿易完全絕其絕、依之對一般、正常貿易業者、與好影響、是爲明瞭、將來華北經濟回復之曉、從來不振之華北貿易、茲以全中國輸出總額之貿易量、期躍進、並華北治安之回復、今次之關稅改正等、日本對中國貿易之明朗化得期待、于同時促進經濟力之北進、依之日滿華北經濟普羅克、爲一層强化也、

科學日本之凱歌 安息香油、無水酒精 由天然瓦斯得合成製造

【台北二十一日】海軍武官室發表、昭和九年新竹州設立之海軍天然瓦斯實驗所、主由天然瓦斯原料安息香油及無水酒精之合成裝置、期以中規模工業裝置、爲實驗中、然意努力工業化、然今次成功由天然瓦斯製出、乙炔瓦斯之製出、極爲優秀成績、又由天然瓦斯安息香油、無水酒精等之液體燃料生產爲確認、本法依放電天然瓦斯之主要成分變換爲瓦斯、該法、英、德、蘇聯等、亦均有研究中之報告、然日本先之舉凱歌、眞爲欣快、因該法之成功安息香油、無水酒精及一般實施氣化石灰之乙炔瓦斯化、而以之爲原料、工業即合成瓦士林、合成橡皮、合成樹脂等之工業、天然瓦斯則梅炭瓦斯爲原料、成爲可能之旨爲明示、實對工業台灣之前途、與一大光明、本研究之結果、由日本工業株式會社近爲實用化、

滿洲工廠企圖華北進出 資本金二千萬圓增資

【新京】株式會社滿洲工廠因去年七月事業擴張、資本金之增資達一千萬圓、隨伴今次國內及華北建設事業之進展、呈急速設備之擴張、近決資本金二千萬圓加倍增資、仝社根本專務理事、對關係各方面、爲報告之起見、抵京供與增資徵收新股四分之一繳付、未交付殘額三百九十萬圓爲不徵收、

關稅修改之趣旨 臨時政府當局談

【北京廿一日發】中國臨時政府、修改現行輸出入稅率、決自廿二日實施、廿一日行政委員會委員長王克敏氏、於北京外交大樓發表稅率修改事、同時關於此次關稅修改之趣旨發表臨時政府當局談如左、此次中華民國臨時政府之關稅修改、自政府成立以來、即由關稅委員會愼重審議、約經月餘、而今始見發表者也、輸入稅、爲復興荒廢地又爲救濟民衆、乃對絕對必要之最低限度之品目、減免現行稅率、輸出稅率、對於復興荒廢地產業上必要之若干品目、加以適當之減免、稅率之修改、本諸上述之見解、乃在救濟庶民、然對海外各國、毫無任何差別待遇、又冀東政府方面、業已撤銷從前所行之特別貿易、今後將一律適用修改稅率、以謀貿易安定、

商工公會具体化 第一次協議經過 日滿側委員已決定

關于新商工公會之組織、日本商工會議所委員及滿洲側總商會委員之第一次聯合協議會、廿一日於日商工會議所開催、日滿側委員決定左記諸氏、今後互數次接洽、向合作實現正邁進中、

▲滿洲側委員

總商會長 方煜恩
仝副會長 喬盡卿
仝董事 耿西園
仝 李福堂
仝理事 曹主堂
仝 劉少言
仝 藏陸麟
副理事 片山滿
(第一次協議會方會長缺席)

▲日側委員

商工會議所會頭 石田武亥
仝副會頭 山本盛正
仝 池田龍雄
仝會計委員 西尾一五郎
仝 森眞三郎
仝理事 加藤治雄

協議爲開自午後一時、第一日之協議範圍、
一、職員之定數、
二、參事之定數、
三、參事詮衡上、職能代表之場合、職能別之選定如何、
四、現會員中推薦參事之職能別代表及其他有能者、氏名、年齡、國籍、職業、公職、經歷、
五、會員名簿之作成、
議案、
一、合併後之事務所之位置、
二、依合併引繼之財產及重要書類、
三、定款之作成、

而第一次會合上之決定事項、蓋協議事項之範圍、兩者交換意見、就議案未達決定之域、更要會談接洽、第二次會議決二十四日(禮拜一)由日本側訪問總商會矣、

協議職員並參事 滿日會員豫定一萬一千

關于商工公會第一次聯合協議會之經過、雖未到於確定時機、總大體之協議內容、如左記範圍、
一、職員之定數、
該項目原係官選之範圍、會長一名、副會長三名、名譽理事十名、(從來日側商工會議所理事之職責、常務理事代行之)職員大體方針爲日滿均等、
二、參事之定數、
總員五十名、該當於從來之日側會議所議員、參事分爲二種、一爲官選、一爲銓衡、
三、參事之銓衡、爲職能別、謀各種職能之網羅、
四、職能別代表中參事推薦者名簿、
日滿側現爲製作、
五、會員名簿之製作、
現下調查之結果、會員之範圍、營業稅二十圓以上者、有日人三千名、滿人側八千名、該人員悉爲會員、該名簿亦爲速急作成、而合併後之事務所之位置問題、兩者現在爲研究中、依合併財產及重要書類等、俱與合作爲繼承之豫定、定欵已雖作成於第一次會談、未到決定矣、

一九三七年之回想 世界橡皮界 美國之動向堪重視

【大阪發】一九三六年之暮、國際膠皮協定、加盟國之橡皮輸出配賦率爲基準、配賦之六五%、美國之消費、達前代未開之水準、三六年中之世界消費、史上初超過百萬噸、限產國之努力、今漸達躍進時代、三十年第一、四半期之輸出配賦率、基準配賦之七五%、第二四半期、爲八○%擴張、然該輸出配賦率之擴張發表、對應需用增大、未達充分之域、消費超過生產、行市呈暴漲、消費方面、將來不免供給之不足、是爲橡皮界之危懼點、一月國際膠皮統制委員會更擴大第三四半期之輸出配賦、決基準配賦之八五%、然未十分、至三月第三、四半期及第四、四半期決九○%、然行市之昂騰不撓、三月末曾數現行、實昔十三片十六分五、二十八年春以來最新最價、一部二五年當時、考慮四志以上、供給增大上、發異常之努力、由世界確實不安行市、一時爲反跌、然有九○%輸出率供給上觀爲疑問、

然需給情勢之變化、是異常之急激化、生產既超以上呈增大、原產加更國之輸出額合計、輸出配賦量雖僅少、呈上漲、一方消費、呈顯著之後退、世界存貨均爲增大、斯行市之落潮不知停止、一月春之大價暴跌半額、

膠皮制限委員會、三十八年第一四半期之輸出割賦、有大縮減之要望、斯十一月三十日倫敦會合之委員會、應於該要望、決七○%縮減、行市之軟化程度不可測、

查膠皮市價低跌之主因、基供給增大及消費之減少、俱與美景氣崩壞、消費之減少爲最大弱材料、今後之市場成果一依存於美國之動向、於膠皮消費、美國之地位、爲頗重要、全世界消費中、美國之保有比率及五三%、就現在世界膠皮需要情勢、英誌斯塔提斯特誌發表左記推定、

於現在之輸出配賦率之下、除暹羅、限產加盟國之輸出量當量每達月九萬四千三百八十八噸、其他暹羅之三千噸及加盟外國之五千六百三十三噸、世界生產每月達十萬三千噸、對之消費量自三六年平均八萬六千四百二噸、三七年上半期增加九萬七千八百九十六噸、第三四半期、減低爲八萬七千四百二十五噸、

世界膠皮統計 倫敦現行行市

年度	生產	消費	存貨	高值	安值
1929	813·415	785·475	228·572	13片 1/8	7 3/4
30	811·815	684·993	366·031	8 3/0	3 5/8
31	797·441	668·6?0	495·724	4 1/4	2 1/4
32	709·840	670·520	518·187	3 1/8	1 11/16
33	845·291	818·370	489·029	4 11/32	2 0/0
34	1·013·442	927·000	559·214	7 5/8	4 3/16
35	863·007	937·000	490·950	6 11/16	5 3/16
36	852·173	1020·100	327·299	11 1/8	6 1/2
37					
1月	71·986	87·400	313·228	10 13/16	9 3/4
2月	70·057	87·700	304·890	10 13/16	10 1/4
3月	101·691	93·000	290·1?1	13 5/16	10 3/4
4月	92·624	101·200	265·855	13 3/16	10 0/0
5月	90·412	104·700	256·802	10 15/16	6 13/16
9月	94·601	97·100	2?2·268	10 %	9 3/16
7月	108·068	92·200	253·991	9 7/8	8 3/4
8月	104·350	91·200	268·331	9 %	8 11/16
9月	105·040	89·400	283·963	9 5/19	8 3/8
10月	102·482	93·700	291·087	8 9/16	7 1/4
11月	—	—	—	7 3/8	6 11/16
12月	—	—	—	7 1/2	7 1/8

1—01 計 果 36年 37年

十二月二十八日迄

依NH里金孫商會調查

重要輸入物資之消費節約之意見(一) 日本經濟團体聯盟

鑑時局之重大性、日本當局、協力經濟團体、定重要輸入物資之消費節約方策、則日本經濟團体聯盟、設專門委員會、審議攻究之結果、決定左記方針之實行、向日滿有力機關、通達決議趣旨、內容如左、

一、關于纖維工業品之消費節約之意見

海外輸入之各種纖維工業原料品之消費解約、極力獎勵代用品之使用、于同時、於各關原料品工場、除浪費、又講廢品之有效的蒐集利用法、關于本問題、經濟聯盟考究之意見要綱如左、

第一、應急對策

一、對棉花、羊毛、麻等之輸入數量、設定或種之限度、爲其不足補充之起見、以政府命令、對是等製品、混用人造纖維、人絹、絹等之代用纖維、

二、右於朝鮮及台灣實施日本內地仝樣之命令、更於同一趣旨認滿洲國之緊密的連絡協調之必要、

三、綿製品、羊毛製品、及麻製品等付主要輸出品、爲國際貸借維持改善之起見、以企圖其輸出維持增進、爲第一義、故棉花、羊毛、及麻之輸入抑制、以國內消費節約之程度、爲其限度、輸出品之原料、棉花、羊毛及麻應於輸出可能之豫定、爲輸入之、關於右品目別考慮事項如左記、

(一)關于棉花

棉花製品、爲生活必需品、故於可能之範圍、該等製品之供給量以不減少爲可、至輸出極力有增加之必要、而棉業於日側中小工業、佔最重要之地位、故製品供給量、以人爲制限之時、自業界內部出失業者、又隨伴製品價格之急激漲貴、對配給制度要一大變化、不然有現行機構破壞之虞、是爲吾人憂慮之點、茲抑制此等纖維原料之輸入、他面保持製品之供給料、有各種代用原料混用强制化之必要、再說爲代用原料混用之簡易化之起見、對人絹、絹等混用之交織品、或望撤廢、亦輕減現行消費稅、

(二)關于羊毛

(甲)鑑現在羊毛工業界之存貨量多、政府協議當業者、速實行羊毛製品輸出增進策、而努力現在之存貨消化、將來亦於可能之範圍內、謀羊毛品之輸出增加、就原毛之輸量、關聯輸出加以考慮、輸上必要之原毛之輸入無遲滯許可之、

再說羊毛工業亦爲我國重要工業且包含多數之中小工業者、其事情爲綿業同樣、故就原料輸入限制、此點望充分之考慮、

(乙)特羊毛廢品之蒐集利用、政府協議當業者、期最有效方法實行徹底化、

(丙)此際政府須謀學生用其他制服代用品、又混織品之使用之方法、

在滿存貨狀態調查 就取引商及各市場

【新京】經濟部已着手資源調查及在滿存貨調查、左記要項基礎之調查表向各地批發商、零賣商及各種市場、各產業團體等爲發送、調查對象分爲取引商及市場存貨之二種、調查期日、前者每年一回、爲十二月末現在、後者爲二、五、八、十一之各月末現在、調查要綱如左、

(甲)調查對象、
一取引商批發、零賣業者、(大商人中別以訓令所在之三百六品目中之物品取扱者)、
二、市場存貨、新京特別市、吉林、齊齊哈爾、佳木斯、牡丹江、哈爾濱、延吉、安東、奉天、營口、錦州、赤峯、及海拉爾之十三都市之批發業者、及零賣業者、又採煤之代表者、別所定之合作社、交易所、製造工業者、

(乙)調查事項、
一、取引商、商品別取扱數量及取引先所有數量、及依託先其他、
二、市場存貨、主要集散地別存貨數量、

滿洲油化工業會社決增資

【新京】滿洲油化工業株式會社、今次決資本金二千萬圓之滿洲國特殊會社增資改組方針、新會社設立準備委員會、自二十一日午後一時開催於日滿軍人會館、實施會社法之審議、新會社、爲二月初旬成立之豫定、該會社現不鬪寒中着手進建設工事、來六月放實製品、現下之生產力、年產一萬噸、依今次之增資五年後、以年產五萬噸爲目標、

忽已再版 最近出版 武俠說
現代社會青年書信
新式口語的政治
玄門劍俠傳
是一學習的範師自遊。是一音樂家甜密良伴。
洋裝一冊 特價三角 寄費四分 外埠加
情節緊張離奇。使讀者悅入其境。筆調變幻無窮。更令人不可捉摸。
洋裝一冊 特價六角 外埠加 寄費一角
奉天三經路北口 鴻興書局 發行
各埠書局均有代售

北市場十六緯路二 雲閣電影院 電話(二)二一二一
演期 一月二十一日 二十二日 二十三日 二十四日 二十五日
電通公司出品 全部有聲對白歌唱軍事鉅片 導演 司徒慧敏 主演 王瑩
自由神
她告訴你8 什麼是生活? 什麼是戀愛? 什麼是現代女性的責任?
聯華公司出品 偉大哀情香艷巨片
寒江落雁
主演 陳紹 燕班 燕華 鄭朗
時間 午後一時起至十一時止循環開演隨時入座
價目 暮歲優待 樓上一律一角五 樓下一律一角

大西關大街路北 天光電影院
今日電影魔術同時開映
王引主演周璇 百寶圖 藝華公司全部對白鉅片
第四班 亞細亞曲藝團 班主張慶 領銜趙幻藝 全班演員登台表演
時間 午後一時起至十時半止 假日午前十時半起至晚十時半止
價目 樓上國幣貳角 樓下國幣壹角
如此機會請勿錯過!
循環開映

東安電影院 電話2.3542
廿二日 廿三日 廿四日
佛國奪寶
汪福慶 張月娥 主演
●神怪離奇● ●鬥法巨片●
午後二時至十時半循環開演
票價一角

小西關電車路 亞洲影院 電話(三)三七九一
二十三日 二十四日 二十五日
今日開演····兩部鉅片
明星公司出品全部對白有聲巨片
清明時節
黎明暉 舒繡文 趙丹 王吉亭 (主演)
1父母子女應當來看
2多妻多婦應當來看
3爭風吃醋應當來看
4終身乏嗣應當來看
無異家庭寶庫警世木鐸
加映 敢死隊
本片印有滿文字幕

光陸 CAPITOL THEATRE
今日開演··兩部鉅片
明星公司出品全部有聲對白最新鉅片
新舊上海
越窮越擺闊!越富越裝窮! 越急越倒霉!越苦越寒酸!
王獻齋 舒秀文 黃耐霜 (主演)
聯華公司出品全部配音榮譽傑作
三個摩登女性
什麼是三個摩登女性?
一個…氣氣憤憤的嗔
一個…熱熱烘烘的愛
一個…痴痴迷迷的戀
阮玲玉 陳燕燕 黎灼灼 (主演)

七福屋

以經濟爲本位節約渡年・乃諸君賢明之處世術也!

歲暮用品尚乞賜顧

以實質爲本位價廉販賣・是鄙店對顧客之貢献也!

諸君愛顧之百貨店

七福屋

亨得利

鐘表眼鏡行

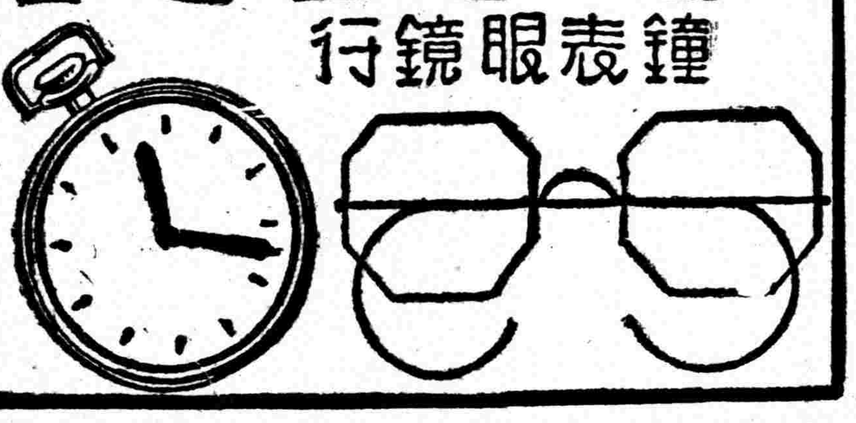

奉天城內中街

電話(四)三二八三號

奉天製版所

營業科目

寫真銅版・亞鉛凸版・機器商標(ホームプレート)・電刻銀像・夾銀禮品・各種風景・美術銀盾・銀瓶・圖案商標・

地址大西邊門外路北電話(三)三九一

喜壽慶賀 請用

最流行・最文雅・最經濟

永久保留榮譽的美術純銀禮品

風景銀店

開明眼鏡公司

專門眼鏡　驗目配光

大贈賣!

高尚禮品　送禮最宜

奉天城內中街路南　吉順絲房對門

大連汽船出帆

△開往天津
▲濟通丸　一月廿二日
▲大連丸　一月廿六日
△基隆高雄行
▲山西丸　一月廿二日
△新瀉伏木敦賀行
▲河南丸　一月廿六日
▲河南丸　二月廿六日
△開往上海
▲奉天丸　一月廿二日
▲大連丸　一月廿六日
一、上海航路上午十一時開船改爲正午
一、台灣航路下午四時開始改爲同五時

船票發售處　芝罘威海衛清津雄基
日本國際觀光局奉天支局
大和旅館出張所　日電三一四六一一
同城內分所
哈爾濱新京各地日本觀光局

阿波共同汽船 大連出帆

△開往海州
▲三豐丸　一月　日
△開往仁川
▲十六共同丸　一月十日
△開往天津
▲早鞆丸　一月廿五日
△開往仁川
▲卅六共同丸　一月廿六日

阿波共同汽船會社　電話二一五〇〇一

大阪商船 大連出帆

△開往門司神戶大阪
▲烏蘇里丸　上午十一時開　一月廿二日
▲烏拉爾丸　一月廿三日
▲黑龍丸　一月廿五日
▲吉林丸　一月廿六日
▲鴨綠丸　一月廿九日
△開往基隆高雄(不載客)　每月三回
△開往天津(不載客)　每回七日
△開往三、廈、那
▲貴洲丸　每月十八日

船票發售處　滿鐵沿綫各站及各埠日本國際觀光局
車站連運票(往復票火車票減二成輪船減一成)
大連門司神戶間通用期限兩個月
往復票價減二成通用期限三個月
△專屬貨物代辦處　各地國際運輸株式會社

大阪商船株式會社　大連支店　奉天事務所

敝報廣告事務　請用電話　二一二〇二二
盛京時報廣告部

強精補血 精血素

精血素之主要成分

精血素係生精補血藥片根劇最近分泌學之研究加以理化學之操作萃取健壯動物體內之生命素及胃液原素膵液原素爲主要成分加以合理之植物性藥品之要素提取其精華而去其糟柏按生理學與醫學藥物學詳加參考而製成此精血之原素是以入人體內頗有添精補血之力強筋壯骨之妙尤能健脾胃而增飲食理腎虧而生殖旺盛於人體爲最需要故此藥出世以來經各大醫學家臨症試用均皆贊許認爲近世之滋補強壯藥也

主治
精血不足　腎虛陽萎　食慾不振　以及婦女
神經衰弱　房事無能　面黃枯瘦　久不受孕
遺精夢遺　四肢無力　子宮寒冷
精神減少　胃不消化　夜不能眠　赤白帶下

精血素縮小圖式

定價　大盒國幣五元　六盒二十五元
小盒　二元七角五分　六盒十三元七角五分

發行所　奉天城內中街　普克德藥行
歡迎各處代理簡章函索寄即

奉天省公署化驗　瀋陽警察廳註冊

婦科至寶 調經活絡丸

此婦科良藥『調經活絡丸』發明已久由經驗所得悉心研究用高上實料配製成丸行銷各地久蒙各界所贊賞多謂婦科至寶也

主治
經血不調　子宮寒冷　白帶過多　腰腿疼痛　血色不正
久不生育　心忙心跳　夜間發燒　產後腹痛　惡露不淨
飲食少進　面黃肌瘦各症

藥價每盒六角　每打六元

總銷處奉天大西邊門外南二經路警所西二十六號張三多堂啓

奉天省公署化驗　瀋陽警察廳註冊

補腎扶陽 黑色大補丸

補腎固精之黑色大補丸係有名大醫生研究有年配製各藥性不燥而生精補血健腦強筋壯骨誠爲扶陽固精之無上佳品也

主治
房勞過度　先天不足　後天虧損　手淫滑精　腎虛體弱
夜夢遺精　腎子寒冷　腰腿酸痛　四肢無力　飲食減少
形容枯瘦　白濁淋漓　一切腎病

藥價　每盒六角　每打六元　(外埠函購一打以上免收郵費)

總銷處　奉天大西邊門外南二經路警所西二十六號　張三多堂啓

優勝劣敗

此達爾文進化論中之言也

圖中各動物均爲自然所淘汰徒爲進化史中之陳跡而已故凡物之能巍然獨存其聲譽歷久不衰者必有超然之特質存焉

兜安氏利腎丸(原名秘製保腎丸)雖歷經競爭其六十餘年治療腎病及泌尿系失常等症之聲譽至今猶與日俱增此優勝劣敗之又一例也

兜安氏西藥公司啟　上海江西路四八九號

藥房均售

兜安氏小粒通便丸　功能清導腸胃　最宜於治療便秘　久服無疾　癮之成弊

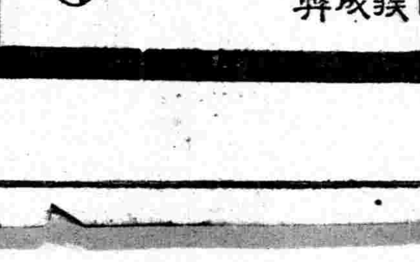

新年到了，快備禮品吧!

哈德門

的確是人人滿意處處盛行的礼品

各紙烟店均備有

美麗包紙

購烟奉贈

不另取費

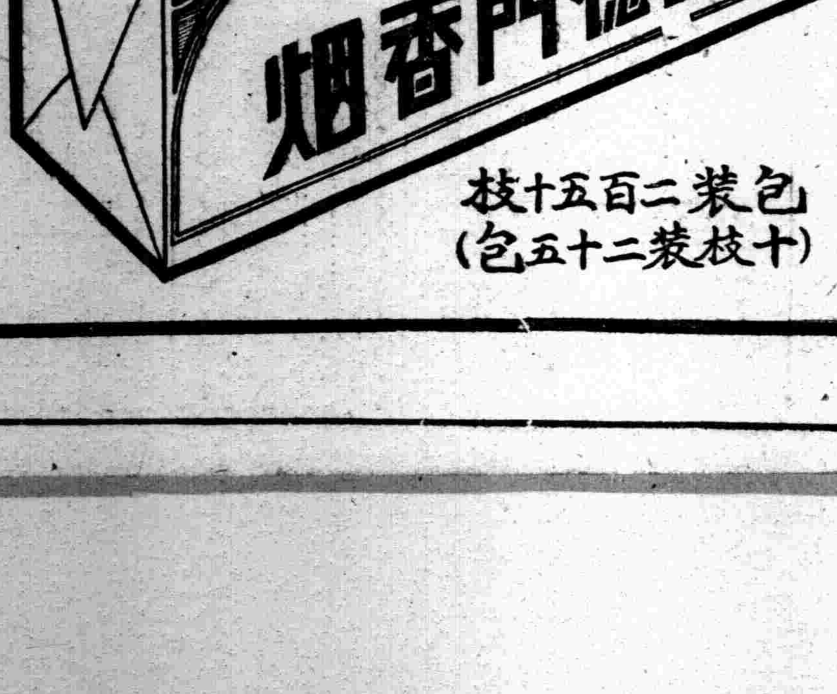

包裝二百五十枝
(十枝裝二十五包)

專修鐘錶　唱機・眼鏡

美利時計

大西關大街　大井沿路北

大衆人的　冰菓

一夏純利參千圓

存車量富　立時按裝

國益冷凍機

奉贈目錄

冰果

國益冷凍機株式會社

盛京時報

明治卅九年十月廿四日 大同元年七月二十六日 第三種郵便物認可

發行所 盛京時報社 奉天隅田町九番地
發行人 染谷保藏
編輯人 菊池貞二
印刷人 東光明

一月廿三日
號外

本號外不再誌本紙、第二面有重要記事請讀者注意是荷

緊張中衆議院本會議再開

滿場肅然無聲 展開同舟共濟風景

【東京廿二日電】休會期滿、衆議院本會議、於廿二日下午一時十分開會、傍聽席幾無立錐之地、各閣僚毅然颯爽先後蒞臨、在議場分外緊張中、首由小山議長、披陳寺內、松井兩軍司令官、聯合艦隊司令長官、中國方面艦隊司令長官、第〇艦隊司令長官對於舊職將兵之感謝決議之懇篤謝電全場人士鼓掌不已、此時小山議長請近衛首相登壇、暢述重大施政方針、於事變下議會中、描出一幅同舟共濟風景、一時卅三分、首相於掌聲歡送中降壇、代之者廣田外相登壇、作劃期的外交演說頗展舌鋒、滿場傾聽、貴賓席中之阮滿洲國大使、對外相演說之要點、註以句讀、敦睦善隣之情形、殖値起敬、共次二時賀屋藏相登壇、作財政演說、

藏相歷廿餘分鐘說明戰時經濟方策、杉山陸相、米內海相、先後報告戰況、比及午後二時四十五分、政府側之施政演說、與發言告終、漸入質問戰、首承民政黨川崎克氏第一陣登壇、

川崎克氏(民政)謂「我國對蔣介石政府之態度、既已明顯、東亞形勢於焉一變、爲使理解此後帝國在東洋之特殊地位、設保障列強之經濟利益、一則第三國豈不欣然與我國握手歟、一政府雖決定不以蔣政權爲對手方針、似仍有種種辯解、畢竟弱於否認、一華北離諸新興政權之發展、試一顧德國介乎中間進行和平交涉之前轍、如今後若有第三國介乎其間、不再與蔣政權重開交涉歟、於此不無疑問、望祈明答、

川崎克氏(民政)=更對(一)對日華文化提携、文相考慮如何?(二)爲日滿華經濟布羅克形成之第一工作、有幣制改革之必要、不知藏相意見如何?(三)在華設國策會社、謀開發經濟云者、不知爲如何組織方針歟?又維持治安之責任、應由誰担任乎?我國力發展趨勢、正足與英國比肩、對我國力之不信屢傳歐美各國是正此弊責任、在於政府也、

而對政府尤其對賀屋藏相、希望奮起次之關於國民生活安定問題、對藏相關於物價騰貴、消費統制、國內 業、增稅發出質問、最後述及對長期作戰所順應之政治運行準備、有尊重之政黨之必要、三時廿八分降壇、繼之近衛首相登壇、

近衛首相=我國尊重列國之在華權益、屢次聲明迄至今日、列國對東亞之日本地位及政策、誤解不少、希圖決無征服中國閉鎖門戶之意向、中國之權益、須向列國公開爲提高中國土地利用率起見、投資乃絕對必要也又聲明中「不以國府爲對象」云者、乃不以國民政府爲國交調整之對象之意味、此際帝國在將來決不以國民政府爲對象、決無和平交涉等事云云、首相重大發言、更述希望華北華中政權確立發展等旨、最後謂「尊重政黨擧國一致赴國難、此點與川崎氏發言同感」云云、然後降壇、次之

廣田外相答稱『將來第三國絕對無立於國民政府與帝國中間之事、帝國似新興政權確立後、與之調整國交者、當爲全世界所熟知也』、

外相更對華北開發會社謂、乃爲防投資氾濫、決定設立、惟依需要之種類、對統制加以緩急之別、以圖不阻害資本之自由活動、

賀屋藏相=華北幣制改爲圓之議論、吾大體能贊成、又我國國力應付長期戰、毫不示動搖、此爲當然同感、對於增稅特加注意、以謀不威脅國民生活、

木戶文相=在中等學校教授華語一事、當然必要、惟因教員及其他關係、不得當即實現、代替漢文教授時文等方法、爲中繼方法、交換意思、願保進日華兩國之友好、

島田俊雄氏(政友)謂『第一、所深欲請教者、乃自華北以至華中、垂全華國土泰半之大地域、將如何處置一點也、不以國民政府爲對象、視蔣政權爲地方政權、以之爲殘敵、對此與防共親日新興政權調整國交、考慮其意義、固甚佳耶、又新興政權、在短時日內、相信不能確立、但其間將擬如何處置占領之地域歟、政府徒如事埋頭研究解釋國際法規等、致遲延以軍事佔領之一大事實爲基礎之適切有効措置、於皇軍出動之本義上、其結果非與相當初不同乎?又與政權如何援助乎?政府在此機會、須排除萬難貫徹的目之方針、明白表明爲要云云、而基於現地視察之体驗究明政府之意向、

島田俊雄(政友)氏、更關於今次事變與列國關係、對政府究明意向、並言及財政經濟政策、痛詆當局態度爲因循姑息等等、批抨增稅計畫、最後島田氏與首相間關於時局收拾方針、有所問答、

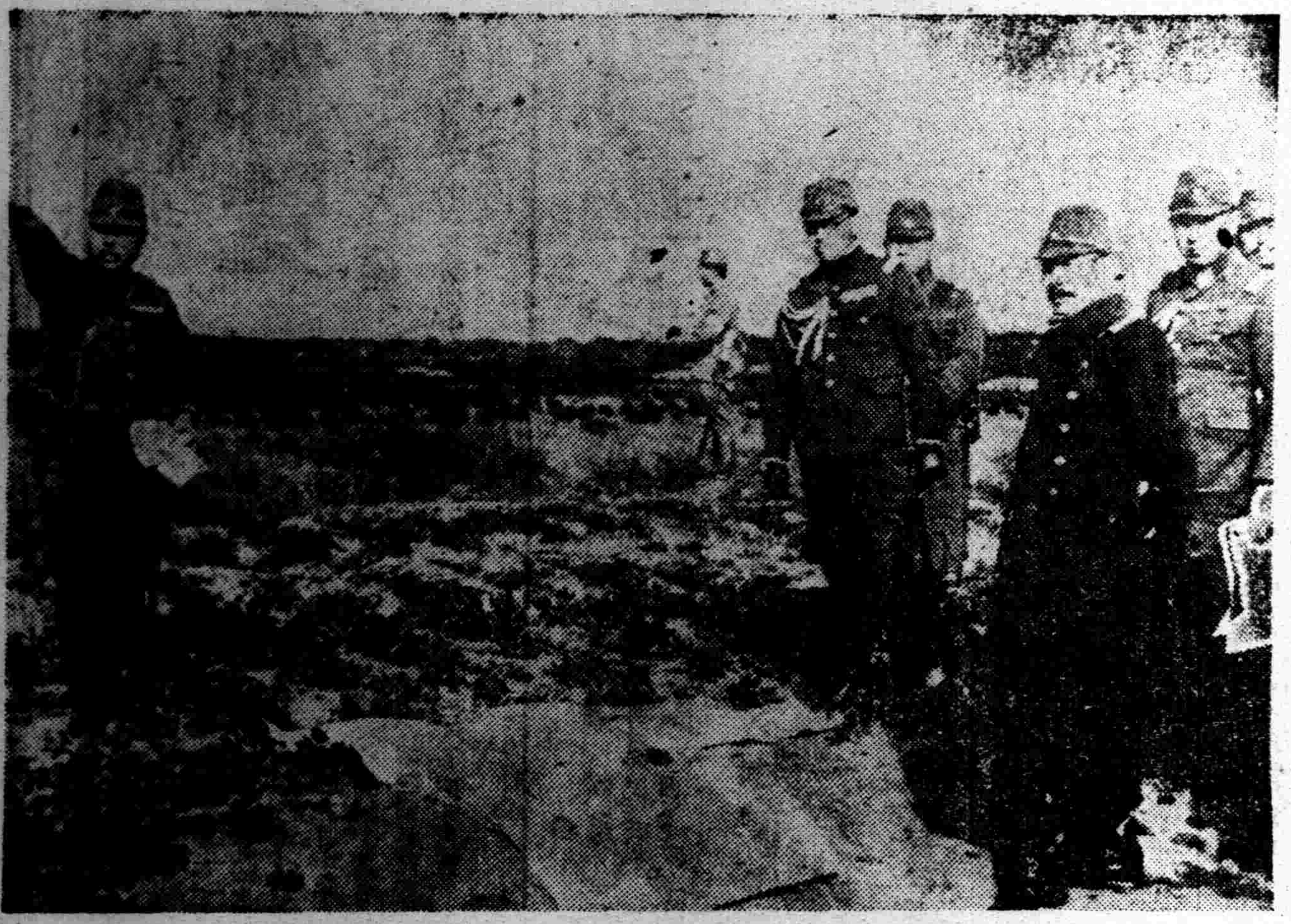

由松井司令官嚮導御巡視上海蘇州河方面戰跡之賀陽宮殿下

衆議院今日續開

【東京二十二日電】衆議院在二十二日之各派交涉會、協議之結果、二十三日雖爲日曜日、但亦特開本會議、決定續行對國務大臣之質疑、

張楚材慘被槍斃

【青島廿三日】中國第三艦隊司令張楚材、於上月卅日沈鴻烈離開青島之際、曾偕同張某來青、及至張某到來、乃勸共偕逃、未允、即已於當塲槍斃張某、查張某曾留學日本、娶聘日人婦人、

(寫眞)爲恐佈都市廣州市

陸海兩相在貴衆兩院報告事變狀况及決意

【東京廿二日電】杉山、米內兩軍部大臣、廿二日在貴衆兩院本會議關於對今次事變陸海軍活動狀况詳細報告後、闡明應付今後局面之軍部決意、其內容如左、

杉山陸相

昨年半歲餘之間、回顧南北兩戰線、華側出動總兵力約百五十萬中半數消耗已盡、其戰力顯著低落、尤其在華中方面、華軍中堅中央軍、已失泰半、且加之首都南京已陷落、失其戰意、喪失士氣、然而國民政府仍不解帝國眞意、徒謀抗戰、南京攻略後、經過一個月仍然竭力再編成軍隊、以謀長期抵抗、不示何等反省之誠意、結果帝國政府決定重大決意、此已諸位周知、事變情勢前途、仍爲遼遠、又國際情勢、不許預斷、故帝國使命益形重大、此際陸軍更一層擴充戰備、以期奉公之誠意、上安大元帥陛下之御宸襟、下副全國民期待者也、

米內海相

我軍作戰、已收所預期之効果、且華北華中方面一帶、完全制壓、又制海、制空實權、亦完全確保、惟黨政府恃外國援助、既謀長期抗戰、則戰局前途、可謂尙爲遼遠、國際關係之動向、不容一日苟安、當此非常時期、海軍全軍一體、益固操守、以邁進達成所期之目的、以期護國重責之完全、期副大元帥陛下之御心者也、

中華民國臨時政府公布關稅改正布告

【北京廿二日電】中華民國臨時政府、廿一日公布關於關稅改正之佈告、其要旨如左、關稅爲國家收入之大宗故財政上不但占主要地位、且於通商及產業上、頗有密接關係、本政府有鑑於茲、整備全國海關行政、併期保障各國債權而當其改正、依據關規則爲原則、惟基於本政府改正方針、對左記各件、加以改正、通達各國當局、同時對一般住民告示、一、滿洲國及關東州看作外國、一律徵收左列之輸出入稅率、(甲)特產物輸出滿洲國及關東州時、賦課輸出稅、(乙)由滿洲國及關東州輸入物資場合賦課輸入稅、二、從來輸出入稅率中對一般人民救濟及生活安定上認爲最有必要時、加以適當改正、且中華民國廿七年一月廿五日起實施之

(甲)海關輸出稅率、按另項之第一表改正之、(乙)海關入稅率按另項之第二表改正之、三、從來實施之關稅附加稅、當即中止徵收、但爲救濟災區賦課稅額百分之五之賑災附加稅

中華民國臨時政府行政委員會
委員長 王克敏
中華民國廿七年一月廿一日

× × × × ×

日經濟界基礎愈固

賀屋藏相在衆議院演說要旨

【東京廿二日電】衆議院之賀屋大藏大臣演說要旨如左、當編成昭和十三年度預算、以事變相當亘長期之觀念、物資與資金、集中軍部之需要充足、除軍需關係之資材外之方面消費、以在可能範圍內減少之方針、謀期充實事變關係施設其他諸經費、除緊急不可或缺者外、中止計上豫算、而編成之昭和十三年度歲入歲出總預算、共爲廿八億六千七百餘圓、如較去年度預算額、歲入爲四千四千餘萬、歲出爲七千六百餘萬圓、各示減少、歲入預算中、普通歲入爲經常部廿億二千三百餘萬圓、臨時部則爲一億五千餘萬圓、如比較去年度概算預算額、則經常部增加一億九千五百餘萬圓、而臨時部則減少千二百餘萬圓、計增加一億千二百餘萬圓、查租稅收入增加、共爲一億千二百餘萬圓、此等增加、乃經濟界好況所致之自然增收、歲出預算內容、爲經常部十六億四千餘萬圓、臨時部爲十二億二千七百餘萬圓、比較去年度概算預算額、經常部減少二億一千四百餘萬圓、查事變隨伴之陸海軍兩省以外施設經費、增加軍事扶助費、充實軍事援護事業所需經費等五千六百餘萬圓、今次計上、

此外關於防空、農產資源開發、輸出增進、液體燃料、技術員養成、民間航空等經費、亦計上在內、而以外一般新定經費極力中止計上、對既定經費、節減一億四千百餘萬圓、歲入不足額、以公債財源補足、其發行預定總額爲六億九千四百餘萬圓、如加上朝鮮總督府鐵道、通信事業之各特別會計一億六千六百餘萬圓、總額達八億六千餘萬元圓、比較去年度預定額減少一億九百餘萬圓、又事變關係之軍事費、將來提出臨時軍事費特別會計追加預算、預定要求協費關於今次事變適應之經濟政策政府謀各般措幸得國民有理解之協力、得收所期之効果、而日經濟界、不拘事變擴大、貿易、產業、金融、滙兌、物價等各方面、大体踏入順調之經過、而爲邦家將來、誠可喜之現象也、

謀公債圓滑消化、此乃財政上及國民經濟上、極爲重要、政府爲此關於預金部資金其他政府關係資金運用、特加考慮、同時立脚於民間各種金融機關其他一般國民國家見地、要望協力支援、又今後仍然以大體日本銀行受理方法、發行公債、以資調節金融、謀國際收支之適合、維持安定滙兌行市、此爲我財政經濟政策之根幹、固不待論、事變以來之滙兌行市、比較事變以前、並無何等影響、對英一志二爬水準、仍不微動、政府今後仍續堅持此水準之方針、而對國際收支之全體樹立調整計畫、振興輸出謀產金之增產調整一般物資之輸入、努力金之使用節省、以期萬全者也、

事變後我國物價、並無顯著之騰貴、此因海外物價有低落傾向所致、同時國民消費顯著節省所致現象、然而今後事變費關係政府資金、散布、勢必加增、且隨伴輸入貿易之調整物價問題、諒更加重要性、而爲其具體策、爲期愼重有竭力保持適正物價之必要、最近我國經濟力顯著發展、惟爲備今後之持久戰更須企圖擴充、務須集中軍事目的之遂行、爲此、不問政府及民間、關於國家全體之經濟活動、有予以正確性之必要、政府鑑此情形、考究各種具體策、以期其實行、惟在共過程中、雖免與各方面發生種種摩擦、對於此點、爲達成事變目的、一般國民須認爲國家發展途上之一種試練、有進而克服困難堅決決意之必要、

熟知我國經濟事情之一部外國、自中國事變勃發後、懸念我國經濟之持久力、惟竟出彼等意想之外、我國經濟界、自事變以來、毫不示動搖、極爲平靜堅實運行、吾確信國民以其愛國至情、堅忍不拔、努力貫徹事變終局目的者也、

芝罘威海衛兩地治安紊亂已極

【青島廿二日電】據此間接息云、芝罘及威海衛現狀如左、

一、芝罘反日意識、可謂甚强、十五日保安隊、曾發生叛變、掠奪市內民宅、民衆避難逃亡者甚多、人心不安、已達其極、[illegible]

二、威海衛第三艦隊威衛陸戰隊自失去司令張楚材以來、軍紀紊亂不發軍餉、又加食糧缺乏、廿一日晚發生抗日大暴動、掠奪市內民宅、橫行無忌、市民離開市街他往者甚多、混亂情形、較芝罘爲亘、有心之民衆、均甚待望日軍早日到來、

青島歸還日僑上第二船開始陸

【青島二十二日電】乘坐青島歸還居留民四百九十名之第二便船黑龍丸、二十二日十一時半、於小港冲投錨、一時四十五分、開始[illegible]

抗日政權之輸血塲

廣州今已化死街 政治機構均借用旅館 市民均信奇妙之迷信大宰雞犬

【本社香港專電】形成中國海上唯一門戶之廣州、逢茲舊年密邇、個中眞相、流言紛紜、莫衷一是、記者準據搜集各方確實資料、足徵吾人想像不遠、昔就一般情勢觀之、號稱擁有百萬人口之大都會、今則因恤長連續空襲及日軍進擊之風傳、逃亡泰半、現今竟激減至五十萬人口矣、雖然、殘存此恐怖都市者、僅貧窮人耳、至於富裕階級、多逃往香港澳門或新嘉波去避難、中產小康之家、亦相率折返鄉下、從而住宅商店街房舍、寂無人影、反之、物價則較平素均昂貴十分之三、頗食料品尚不困乏、大米意外豐富、以其來自法屬越南故也、學校——小學校到處全部關閉大吉、夜中唯一之娛樂場、厥爲電影院、尚在森嚴空氣中開演其電影、觀客寥寥、自屬當然、軍事方面、天河白雲兩飛行場、因日本軍飛行機、連次轟炸、已破壞至不耐使用之程度、坐是國府飛行機之姿影、廣州已難看到、青年則爲國家强制徵發、行軍事教練、日中、廣場道路、盡爲彼等之臨時教練場、入夜、則分宿於學校警察署旅館等處、致恐怕徵發之青年、多不外出、閉居家中、俾免拉去當兵、此眞中國式之逃避法也、

觀其經濟方面、不特商店之稀少幾不可見、且破產者層出不窮、大商巨賈淪爲苦力階級者、亦復不少、此間稅金極高、對各商家、一年之間、提前徵收約估其交易額一成五分之營業稅、因此、舊正以後、商業當見銳減、一般商人勢必疲憊不堪、且稅屋而居者、須先納兩月房租、對於遠赴鄉里避難之人、按其遷移傢俱之估價、而徵一成五分之內地稅、各工場除電燈公司外、全呈停息狀態、至其交通機關、對火車之發到、毫無規則、難民若乘火車、輪船、在發到時須受嚴重查、不惟賬簿各書類、即身體亦須搜索、備至、其政治機構、完全借用旅館食堂等地辦理事務、大新公司之隣商亞洲酒店、東有多數顯官、在此辦公、政府機關與共產不時集開會議、此外、廣州且有奇妙迷信、謂犬與雞類可引飛行機至、乃大事屠殺致名之廣東犬及雞肉粥不可復得、亦殊可惜云、

× × × × ×

盛京時報號外

世界第一大經典 進呈御覽

高橋教授參內捧呈高麗大藏經

【新京專電】以八萬四千貫梵文而完全印刷之大經典〃高麗大藏經〃經版、爲世界至寶、現藏於朝鮮慶尙南道陜川海印寺、值此經版之第百一次印刷之際、爲對於古代佛敎熱心研究之皇帝陛下御希望而實現、自昨冬以來指導監督印刷之京城帝大高橋敎授、携製作之經典來京、已於廿二日中午參內宮內府、晉呈陛下御覽、按高麗大藏經版、又名八萬大藏經版、在距今約七百年前、朝鮮稱爲高麗時代、當時大王高宗、爲以佛說而鎭國難計、耗時十六年刻印者、今次捧呈之大藏經、册數共一千百六十三册、頁數共十六萬頁、由數字觀之、亦爲世界第一之大經典云、

濱江省公署開催 募兵事務協議會

【哈爾濱專電】康德五年度濱江省境內各市縣旗募兵事務協議會、自二十二日午前十時、在省署會議室開會、大塚科長致開會辭後、結城次長訓[illegible]四年度實績問題答辭、次由保官說明募兵規定、實問題答協議指示事項、決定募兵分配數、到三時三十分散會云、

法院旁聽錄

誰教你求巡捕討債 分文未得反吃官司

劉漢章、瀋陽縣人、年五十六歲、住深井子站、開設義合祥糧棧、有業識之郎孟九、欠劉漢章國幣一百五十三元、言明五個月歸還、至期屢討不償、當經遵令報告深井子站日警署、該署派巡捕王文章、找向郎孟九追討、當經排解緩期交付、至期仍未履行、劉某不依、郎孟九竟在奉天區檢察廳、告劉漢章[illegible]傷害、經檢察官崔冠英偵查屬實、起訴同級法院、經審判官[illegible]、開庭審理、茲將審理情形錄記下、

問（劉漢章）多大歲數、
答、五十六歲、
問、那縣人氏、
答、瀋陽縣人、
問、住什麼地方、
答、住深井子站、
問、你是作什麼的呀、
答、我在深井子站、開義合祥糧棧、
問、是你開的糧棧嗎、
答、我是經理、
問、你家有什麼人、
答、有女人、孩子、
問、有什麼產業、
答、有五間房子、四日地呀、
問、有一個郎孟九你認識嗎、
答、認識啊、
問、郎孟九、欠你錢嗎、
答、是、
問、欠多少錢呢、
答、一百五十三元、五個月歸還啊、
問、要過嗎、
答、要過呀、
問、託王文章要過嗎（日警署巡捕）、
答、是、他是日警署當巡捕的、黑帽子派去的排解、因日警署有話、無論什麼事、得報告日本人知道啊、
問、怎排解的呢、
答、緩三星期還錢、到期又磨還、又緩一星期、還未到期、就來告訴我、說我打他、王文章排解的時候、我也應在場啊、
問、王文章與你什麼關係呀、
答、[illegible]
問、排解的時候你在場嗎、
答、頭一次在場、二次沒在[illegible]
問、頭次是那一天呢、
答、去年十一月二十七日、
問、王文章打他嗎、
答、誰打不過申斥他幾句呀、
問、你叫王文章打他嗎呀、
答、瞎呀、
問、有一個劉占一、是誰呢、
答、他是保人哪、
問、傷從那裡來的呢、
答、如果打他、當時怎不報告呢、
審判官宣諭、本案今天辯論終結、候判畫押下去吧（閉庭）

滿華民衆握手 衷心親善

對華北戰區中災民 發送慰問金慰問袋

經協和會募集代發並由小學生特送慰問文書

【新京專電】協和會因同情於此次事變慘遭戰禍之華北民衆困窘、併爲謀滿華民衆衷心握手、促進親善計、曾令省、縣本部募集慰問金、第一回截止後、繼又募慰問品、送達中央本部之慰問金總額、有九千餘元之鉅、慰問品有神紙八萬張、年畫、肥皂手巾等日用品亦達多量、慰問袋又達一萬六千餘份、値舊年間、第一回除發送慰問金三千三百四十元及慰問袋神紙等以外、可愛之小學生、特作慰問文及圖畫、於二十二日向華北民衆發送、近更將發送第二次及第三次云、

日滿製粉會社 見義勇爲

【龍江】本省社會事業聯合會舉辦之歲末同情週間、日出進於街頭、以展開努力之活動、因而本省日滿製粉會社、特將全社工場所製之小麥粉十袋〔價格五十元〕、寄贈於社聯會以爲一般窮黎之救濟、堪稱見義勇爲云、

協會開衛生懇談會

【營口】市協和會本部近爲都市衛生設施之關係、及裨益市內民衆保健之衛生一切事宜、擬於最近期間、招集地方衛生業之關係者、及該部管下之衛生分會各會員等、開催懇談會、以資地方衛生設施之强化、並討論衛生關係諸般事務、與指導衛生分會會務進展之方針云、

市署令管烟所 取締女招待

市公署衛生科、曾經檢查市內管烟所、查有在附屬地（大和區）四十五、四十六、四十七、四十八號之四管煙所、私行雇用女招待、乃屬違法、故爲其取締起見、對於上記四管煙所、有所通知遵照如左、

爲通知事、案查附屬地鴉片零賣所、在民營時代、曾有雇用女招待之舉、茲因各該零賣所已收歸爲公營、對於女招待一事、應極力取締、以維風化而符公營之本旨、自通知到達之日起、對於女招待、應即時停雇、不得再事掩飾、致干未便、特此通知、

谷公使抵新京談 華中華北之現狀

【新京專訊】終了華中及華北方面之現地視察、在歸國途中之谷正之公使、同加藤漢口總領事、乘二十一日午後六時二十分乘「亞細亞」到京、受澤田參事官以下之出迎、當即入大和旅館、而車中談如次

（寫眞）谷公使（左）澤田參事官（右）

華中華北之戰後復興皆着着進行中者、非常欣喜、此乃爲皇軍及日本側之有責任戰後措置之所賜、如政府之對華聲明、對與日本提携之新政權、投以一大光明、至於日本近將承認北京政權與否者、余不能有何發表、並政府諒亦不能現時發表、要而言之、爲日本期待足以信賴之新政權之成立、然北京臨時政權、着着充實其內容中、歸國報告之後、赴任北京、因奉政府之命任職、故擬大爲活動、

更對於「日本承認新政權之際、諸外國就中日英間之國交、不能惡化麼之質問、答謂「不要緊云云」、

又該公使、明日與各機關折衝之後、二十三日發、就歸國之途、

同公使並訪問 植田軍司令官

【新京專電】携帶日本政府確立對華外交根本方策之現地資料而歸國之谷公使、二十二日午後三時、至軍司令官官邸訪植田司令官及東條參謀長、與偕行之加藤漢口總領事、似同依據視察現地之重要資料、對於日本實行對華外交方策之對新政權態度及應付中原方面第三國英蘇兩國動態之方策披陳個人意見、併交換種種意見云、（參見另條）

滿日德親善 電影大會 昨日舉行

市公署教育科主辦

奉天市公署教育科主辦、滿日德親善電影大會、自本（二十二日）午後二時、在市公署禮堂、於金市長及趙教育科長以下市公署職員並在奉日滿德市民多數入場之下、盛大舉行、當即有趙科長之開會致辭、當即移於電影放演、放演滿蒙介紹電影、德國介紹電影外七卷及中國事變電影十餘卷、過同四時於有意義裡閉會、

外櫃出外城賣貨 拐欵潛逃被獲

奉天市大北城門裡萬興花店胡同門牌五號、住戶鄭雲鵬、現年二十九歲、係織襪工人、於康德四年六月十三日、經董其恕之介紹、得在廣生胡同榮豐織襪工廠充當外櫃、同月十六日、經派赴錦州賣貨、約攜貨四百元以上、鄭某將貨賣出之后、竟捲欵潛赴營口哈爾濱等處冶遊揮霍罄盡、但按月猶向本號通信、以貨滯未行售擊支延、一方於同年十二月間自又找安西湖針織廠充當工人、不料於同月十五日、原介紹人[illegible]西湖針織[illegible]鄭相遇、乃[illegible]見榮豐號織工廠執事李氏、

本溪城廠發生天花患者

三十名中已死亡二名

本溪縣城廠於廿一日突然發生天然痘（天花患者三十名）、其中二名業已死亡、奉天省警務廳接得此項急報後、即派崔防疫股長以下股員數名前往現地、以資極力防疫、俟一行等歸任報告後、講求第二步對策、謝科長以下正待機中、

日滿商事支店長 昨日歷訪各方面

新任日滿商業奉天支店長江川忠一、榮轉大連支店長之岩田保次郎、與榮轉本社參事之岸一郎等三氏、於廿二日歷訪各方面辭行云、

債台高壘携欵潛逃

【興農鎭】世事離奇、人心叵測、又云、人心隔肚皮、作事兩不知、誠哉所言也、本鎭西大街路南有裕昇東者、（即渦小館）、棧貨商、代糧業、執事人馮樹堂、年四十五歲、原籍山東省肥城人、在街經營數年、買賣頗屬不惡、備有柜夥一品當數人、眞是一呼百諾、外觀極其豐盈、任何人事者、弗疑、馮某又善於交際、於是名譽素著、而交換人家、亦隨之大增、雖不是巨賈富商、在本街亦算中等買賣、熟料、馮某蓄意不良、竟於昨月之（十八日）晨、由柜夥發覺、潛逃無踪、當由商會偕同警署前往看查、記者亦步趨該號、見各債權紛紛、絡繹不絕、而商會已將貨査封、按數詳爲記載、聽說馮某容心傾人、以致債台高壘、而舊年關臨廹、携欵潛逃矣、致於裕昇東善後、歸於如何辦法、及其一切事情、容訪再誌、

交通部定期開催 土木建設會議

【新京專電】交通部爲指示本年度土木建設事業計畫內容、決定本月自廿六日起、共三日間、假日滿軍人會館、召集地方土木建設處長、土木廳長、土木科長等、舉行會議、而內務亦於此會議中、令都邑計畫科長列席、關於都市計畫關係事項、說明內務局之方針云、

今年全滿青年訓練所 決增至百十四處

下月初先開第一屆青訓指導員講習會

【新京專電】企求爲滿洲國强力發展基礎之青年層精神訓練組織化運動、關於全滿設置四十八處之青年訓練所、自今年起成爲協和會直屬訓練機關、增加爲一百十四處、從事青年之具体運動、其第一階段、由全滿青年訓練所召集五十名青訓指導員、自二月八日起、以一週間、在首都本部青年訓練所、開第一屆青年訓練指導員講習會、講習課題如下、

一、以過去年間之青訓經驗爲基礎、確立新訓練方法、
一、關於青訓運動、重新檢討痛感之各問題、
一、研究青年層之組織化運動、
一、青年訓練所之運營問題
一、青年訓練所卒業生之處置問題、

星野總務長官 視察國通總社

【新京專電】素最關心國策通信社機構與機能之星野總務長官、視察農事交易所後、二十二日午前九時半至北安路國通本社、對編輯局之異常活躍、非常驚愕、當詳細視察取材、整理、打字及萃集日本、滿洲各地與各國之無電通信受信狀況、滿文編輯、照像製版等情云

舊年風味

流光箭急、已臨臘尾、因一般商民素重舊年、街頭巷尾之間、比日攤販雲集、年貨上市、已充滿滿洲舊來風味、上圖爲發售神紙香燭之攤販、下圖爲賣春燈者、亦承平之點綴也、

師範生各縣任用

【三江】三江省立師範學校第二級學生卅四名、已於客冬卒業、又該校附屬教員養成班卒業之教生男女卅二名、共五十六名、本該生在校攻讀、或三年、或修養一年、均有完美學識、且儼爲小學生之師表、今已畢業、函應任用、以盡其所學、當由三江省公署文教科分派於佳市模範校、六處高小學校、除此之外、則派往富錦、同江、饒河、寶清、勃利、樺川、依蘭、方正、通河、綏濱及湯原十一縣、各初小高小學校充任教員云、

協和會市本部定期開催 首次特別聯合協議會

協和會奉天市本部、訂於廿七日午後二時、假奉天市公署講堂、開第一次奉天市特別聯合協議會、咋已函知關係人員出席與議、其協議事項、爲奉天市諸議會員推薦之件一案云、

奉天全省農事合作社 決設立聯合會

同職員額數已規定三月一日正式成立

奉天省公署實業廳、於昨年度在管下廿三縣中之十五縣、業已設立農事合作社、共新年度事業、以設立所驗八縣農事合作社、與已設之合作社購買、販賣、倉庫、金融等通盤業務開始爲目標、已着手積極準備活動、此次更期合作社事業之圓滑、與農村經濟之合理的發達、決定新設以省爲單位之「事業合作社聯合會」、俟二月中諸般準備完成後、預定三月一日正式設立、該聯合會、以各縣合作社爲構成員、職員置董事長一名（省次長）副董事長二名（實業廳長及民間有力者、）事務董事一名（官選、）參與董事二名（農林及地方兩科長）、監事三名（經理科長及縣合作社董事、）另以專屬職員任命主事一名、事務員、技術員、檢查員各若干名、事務所設於省公署內、共事業、除爲所屬合作社斡旋必要業務、與經營生產加工事業外、並積極指導合作社事業云、

協和地產公司將建設 月俸生活者所需之公寓

昨年依奉天市公署與大倉組之折半出資、而已創立之協和地產股份有限公司（資本金百萬元）、現爲第一期事業、決定撥出建築費十五萬元、於大和區五緯路一千二百坪之地基、建設適於一般獨身月俸生活者之公寓、共建築面積爲七百坪、二層樓、合計有一百十室、將於最近與解冰同時着手工程、而於七月底竣工同時、當即爲第二期事業、着手建設適於持有家眷之月俸生活者之公寓、目下於四經路舊瀋陽電影院附近、正物色一千五百坪之地基中、

關稅法施行規則【六】

第一百十九條　稅關之辦公時間、自午前九時起、至午後四時止、

第一百二十條　在稅關之放假日或辦公時間外欲爲貨物之通關手續者、應以依另紙第二十四號樣式之臨時辦公特許聲請書、向所轄稅關長聲請臨時辦公之特許、

第一百二十一條　臨時辦公特許手續費如左、應向所轄稅關長繳納之、

一、自午前六時起至午後六時止辦公每一時間十圓
二、自午後六時起至午後十二時止同二十圓
三、自午前零時起至午前六時止同三十五圓

第一百二十二條　將貨物向保稅區域搬入、由保稅區域搬出或在保稅區域爲共處理者之處理貨物時間如左、在開港將貨物向外國貿易船裝載、由外國貿易船卸下或在外國貿易船爲共處理者或在開港將轉運外國貨物向內國貿易船裝載、由內國貿易船卸下或在內國貿易船爲共處理者之處理貨物時間亦同、

一、自一月二十一日起至三月五日止自午前八時起至午後六時止
二、自三月六日起至五月九日止自午前七時起至午後七時止
三、自五月六日起至十月八日止自午前六時起至午後七時止
四、自十月九日起至十一月二十二日止自午前七時起至午後六時止
五、自十一月二十三日起至一月二十日止自午前八時起至午後五時止

稅關長因土地之狀況或其他情事認爲有必要時、得受經濟部大臣之認可、變更前項之貨物處理時間、

第一百二十三條　欲在貨物處理時間外爲貨物之處理者、應以依另紙第二十五號樣式之定時間外貨物處理特許聲請書、向所轄稅關長聲請定時間外貨物處理之特許、

欲在稅關之放假日貨物處理時間、爲合於前條規定之貨物之處理者、應以依另紙第二十六號樣式之稅關放假日貨物處理呈報書二通、將共旨呈報於所轄稅關長、

第一百二十四條　定時間外貨物處理特許手續費如左、應向所轄稅關長繳納之、

一、午後十二時以前、貨物處理時間每二時間十圓、
二、午前零時以後同十五圓

第一百二十五條　已受臨時辦公之特許者、在其特許時間內就該貨物爲合於第一百二十二條規定之處理時、無須受定時間外貨物處理之特許、

就合於第一百二十二條前段之貨物之處理、已受定時間外貨物處理之特許者、將該物品裝載於船舶時或就合於同條後段之貨物之處理已受定時間外貨物處理之特許者將該物品搬入於保稅區域時、無須受定時間外貨物處理之特許、

第一百二十六條　第一百二十三條之規定、對於在稅關車站或通關場爲不辦理通關手續之內國貨物之處理者、不適用之、

第一百二十條及第一百二十三條之規定、對關於依航空機之貨物之情形時、不適用之、

第一百二十七條　第一百二十二條之規定、對於因災害或其他不可抗拒之事由爲貨物之處理者、不適用之、但爲貨物之處理者、須向所轄稅關長說明其事由、

稅關長對關於有特殊事由之貨物於取締上認爲無障碍者、得不適用第一百二十條或第一百二十三條之規定、

第一百二十八條　稅關長因土地之狀況或其他之情事認爲有必要時、得受經濟部大臣之認可低減或免除第一百二十一條或第一百二十四條所規定之特許手續費、

第六章　雜則

第一百二十九條　就基於關稅法或本令之處分及其他事項欲受稅關之證明書或統計表之發給者、應向所轄稅關長繳納發給手續費、

發給手續費每一張證明書或統計表爲五角、

第一百三十條　依關稅法或本令之規定向稅關長提出之書面、除另有規定者外、應記載提出人之住所或居所及提出年月日、提出人應記名蓋章、

第一百三十一條　依關稅法或本令之規定、應向稅關長提出之書面如該地有稅關分關或分卡或有稅關官吏駐在時、應向該分關、分卡或官吏提出之、

附　則

本令自關稅法施行之日起施行

大同二年財政部令第二十二號暫行貿易民船取締規則、康德二年財政部令第三十六號關於稅關之放假日、辦公時間竝臨時辦公及定時間外貨物處理之特許之件、康德三年財政部令第六號關於稅關申告書及報告書書式之件、康德三年財政部令第三十六號保稅法施行規則、康德三年財政部令第四十一號通關代辦人法施行規則、廢止之、（完）

猪鬃毛群爭投標

【三江】十五年前、視如糞土之猪鬃猪毛、近年以降、價格飛漲、重如奇貨、樺川縣財務局屠宰場、所產之猪鬃猪毛、向因經手人、獲有巨利、爲昭公允、除却私弊、曾招標售賣近以期滿、該場又移歸市公署仍取鄭重、於十三日牌示承包辦法、於十五日市商至場投標者、不下五六十人、結果以王金鐘、投價壹元六角五分、爲最高之價、當指示王氏承辦、查每頭猪能產猪鬃猪毛及血胞値價二元至三元、該場年宰數萬頭之猪其獲利當不在少云、

省立男中校長調轉

【義縣】本邑東關、省立男師中學校、近因奉省令、學制改革、定名爲省立高等國民學校農科、其校長王及時、充任校長二十餘年、成績卓著、素爲一般者、所期許、茲得可靠消息、決定調轉綏中縣省立高等國民學校校長、現正預備交接事務云、

谷大使預定今晨 自新京赴往京城

【新京專電】谷公使廿二日午後三時赴軍司令官官邸訪植田軍司令官東條參謀長以下軍首腦者對基於現地視察之重要資料、關於

一、對華外交實行方策之運用法、
一、對新政權之帝國政府將來所採態度、
一、中南華方面之第三國動向、
一、蘇聯之對華援助及英國之動向、

等、吐露無隔意之意見、更關於新中國諸情勢影響滿洲國及蒙疆地區等事、交換意見、午後五時各公使辭去官邸、午後六時起、大使館及滿洲國首腦者同樣舉行懇談、又谷公使廿三日由新京出發、搭乘亞細亞號離京、赴往京城與南朝鮮總督會見云、